京城日報
八月三十一日（火）夕刊
編輯發行人 兒島 [illegible]　印刷人 小川三之介
發行所 京城府太平通一丁目 合資會社 京城日報社

寄贈 12.9.3 帝國圖書館

コインベルト
セーフコンベヤーベルト
ゴム入帆布エレベーターベルト
コインVロープ

南に北に海軍機大活躍

我海軍航空隊の○機 けさ廣東を爆撃す

市内は一大混亂に陷る

【香港三十一日同盟至急報】本日午前六時我が海軍○○航空隊○機は、初秋の空を衝いて廣東上空に現はれ支那軍飛行場及び附近多數の掩蓋砲座を爆撃し、多大の損害を與へた、右爆撃により廣東市民は大恐慌を來し市内は逃惑ふ市民のため大混亂を來してをる、沙面に通ずる門は直ちに閉ざされた

廣東の飛行場、工廠を爆撃

【香港三十一日同盟】今曉我海軍の廣東爆撃において廣東飛行場並沙河銃砲工廠を爆撃し、多大の損害を與へて無事歸還した

再度廣東を爆撃す

【香港卅一日同盟】卅一日午前十時十分我が飛行機は再度廣東の上空に現れ爆撃を敢行中

海軍機徐州を空爆す

【東京電話】三十一日午前十一時三十分海軍省發表 昨三十日我が○○海軍航空部隊の○○機○機は午前八時頃津浦線と隴海線の交叉する軍事輸送上の重要地點たる徐州を空襲し構内に於て軍需品を輸送せる貨車群を爆撃粉碎し線路にも多大の損害を與へ、なほ敵戰鬪機の迎撃を撃退し全機無事歸還した

廣東軍も既に上海戰に參加 投降者から判明す

【上海卅一日同盟】去る廿八日午後四時過ぎ我が部隊に武器彈藥を携帶して投降した支那下士官があつた、我が方で取調べを行つた結果同人は廣東軍余漢謀麾下第百五十三師の班長なること判明、既に廣東軍が上海戰線に參加してゐることが明かとなつた

支那僻遠地に南北敗戰の報傳はる

【上海三十一日同盟】江蘇省西南部より歸來せるもの〻談によれば最近上海附近における廿三、八十七、八十八各師の敗戰の報は漸く遠隔の地にも傳へられ、これら僻遠の地にも傳へられ、北支における敗報と相俟つて人心を動搖せしめること甚だしく、一般民衆も支那新聞の戰勝の報道が虚偽なることを既に熟知して全くこれを信用せぬ態度を示し、外人又は日本新聞等が發表するを以上に喜んで歡迎されてゐる

國民兵徴集令 國民政府發布

【上海三十日同盟】國民政府は三十日を以て國民兵徴集令を發布し兵役適齢男子に兵役の義務を負はしめ、主要都市における國民兵を徴集し得ることになつた、交戰以來軍隊犧牲が大量になつて新兵を募集してゐたが、思はしく集まらず國民がこれに應じないので法令を以て强制的に拉致せんとするものであつて、兵役適齢支那人間に大恐慌を來してゐる

南停車場 爆撃損害

【上海卅日同盟】海軍武官室午後八時發表―調査の結果廿八日午後南停車場爆撃により新たに判明せる正規兵即死六十、負傷六十は收容後死亡せり、その他二百負傷せり、一般市民の被害を認めしは十二名のみである

青島の總領事 兩武官も引揚

【青島卅一日同盟】青島居留民の引揚は本日正午出帆の日光丸、大連丸を以て一應輸送を終り、尚數十の居留民、官廳關係者數十名總計二百名が殘るとなつて居るが我出先三機關の意向としては居留民引揚げの徹底を期するため總領事も陸海軍武官もこの際出先より引揚げ、我方の根據地は大連に引揚げ、十日青島丸で大連に引揚げ、外務省出先官民は一日出帆の成田丸で内地に引揚ぐる筈である

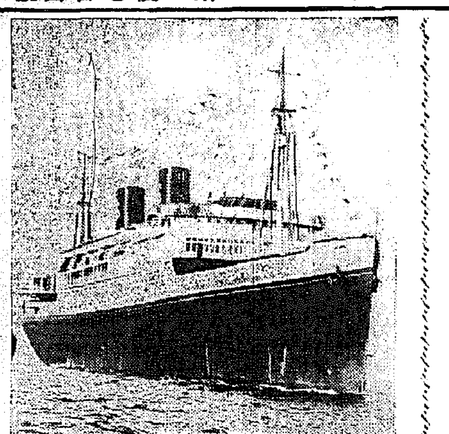

プレジデント・フーヴアー號

天人倶に許さぬ 支那機の暴虐

飽迄膺懲の要を痛感 フーヴアー號爆撃事件に付 海軍省副官談

【東京電話】フーヴアー號爆撃事件につき、海軍省は三十日午後十一時半次の如き副官談を發表した
海軍省副官談―本卅日午後五時頃呉淞沖外泊中のアメリカ汽船プレジデント・フーヴアー號が支那軍飛行機の爆撃を受け乘客船員に負傷者を生じ、附近に所在する帝國軍艦○○及イギリス支那艦隊旗艦カンバーランド號は直に現場に急行し、我艦より軍醫官及看護兵を派遣し救援に從事中との報道に接したが不慮の危害を蒙つた乘客及船員に對しては眞にお氣の毒に堪へない、去る十四日以來の上海租界爆撃といひ今次プレジデント・フーヴアー號に對する爆彈投下といひ支那軍の暴虐は天人と共に許さぬところであつて、あくまでこれを膺懲する必要を痛感する次第である

我商船と見たる支那機の暴戻！

【上海三十日本社特電】報道班午後八時發表―本三十日支那飛行機が呉淞港から航行中のプレジデント・フーヴアー號を爆撃せり、この報に接し、附近江上にある○艦隊は、即時全力をあげてこれが救援手配中なり、目下我○艦隊は揚子江東方封鎖を嚴重に實施附近には支那船舶はなく爆撃は明かに不法行爲につぐ不法行爲に出でてをる支那機が同船を我商船と誤りたる憎くむべき行爲なりと認める

支那も遂に不法承認

【南京三十日同盟】國民政府はプレジデント・フーヴアー號爆撃事件に關し調査の結果卅日午後十時支那軍用機が日本運送船と誤認しプレジデント・フーヴアー號に爆撃を加へたるものである旨承認し國民政府外交部でも三十日午後十一時聲明を發表しプレジデント・フーヴアー號事件に對し國民政府は全責任を負ひ充分之の賠償をなす旨明かにした

在鮮支那人の時局觀五篇

最近朝鮮當局者が直接に在鮮支那人に對して調査した左の『支那人の時局觀五篇』は各ゆる角度から見て支那人自身が母國の現狀を認め、蔣政權を忌避してゐることを證明するに十分な材料である

一、祖國ながら中國は眞に情なき國である、蔣政權破滅の日も遠くないであらう、吾々は對手國の領土に於て何等の不安を感ぜず生活して居られるのに對し祖國の亂武振は慚愧に堪へない

二、中國に於ける航空熱は遂の上海事變以來擡頭し、爾後朝野を以て之が發展を期して居たから既に相當整備したるものと信じて居つたのに今回の上海戰の醜狀を知り全く豫想が違つた、「だまされた」國民こそ迷惑である、外人飛行士を傭はなければ戰が出來ぬやうな國は世界中で吾々の祖國位のものでせう

三、中國が現在の難境に立ち至つた原因の主なるものは誤れる抗日教育である、現在中國の教育は徹頭徹尾抗日、排日教育であつて頑是なき兒童に對する政治的知識の無理詰め、排日思想の扶植培養教育は不可である、然しながら中國の教育に於ては抗日を [illegible] から施す [illegible] なからう

四、中國の抗日は國民黨の出現により萌芽し滿洲事變に依り著しく高揚し、客年政府が共産軍討伐を中止して容共政策を採り、又西安事件以來國際共産黨大會の決議に基く人民戰線の指令と相俟つて抗日思想に一段の拍車を加へ遂に所謂全面的抗戰に至つたのである

五、自分は中國現代教育の根本的誤謬を指摘するものであつて現在時局が適正に自分の子供に對しては支那式教育は斷じて採らざるところである

蔣介石、國際干渉を强調

【南京三十一日同盟至急報】蔣介石は昨三十日南京におけるロイテル通信員との會見において、今回の日支事變に關し國際干渉の必要なることを强調した【寫眞は蔣介石】

支那代表聯盟に覺書提出

【ゼネヴア三十日同盟】國際聯盟支那代表顧維鈞は三十日午後聯盟事務局を訪問日支事變に關する覺書を提出した、右覺書は七月七日以來の極東における情勢を報告したもので、未だ事件を聯盟に提訴したものではないが、今後問題を聯盟に持ち出す場合の前提として注目される、國民政府は右覺書において『支那は日支兩國間に紛爭を平和的に解決する決意を有するものであるが、これに反し日本政府は九ヶ國條約、ケロッグ不戰條約、九ヶ國條約を蹂躙し支那侵略の野心を有するものなること』を力說、更に覺書中に概說した紛爭の審議を聯盟加入國政府及一九三四年一月十四日日支紛爭の際任命されたアメリカを含む調査委員會參加國に通告されたし、と要請したと云はれる

親任官の專任總裁を企畫廳に置く

けふの閣議で決定

【東京電話】井野企畫廳次長の農林次官轉出に伴ふ企畫廳の强化問題は急速に具體化し、政府は三十一日の閣議において親任官の專任總裁を設置することに決定、この豫算六千四百圓を臨時議會に提出することになつたが、同總裁を無任所大臣とするか否かについては臨時議會後に決定する

本府辭令（三十日附）

任本府技師 本府道技師 岡田義宏
命ず 農林局勤務を（農林）本府技師 加藤正衛
陞敍高等官二等（林業課長）同 伊藤重次郎
依願免本官（新義州）朝鮮公立高等女學校長 目黑紫樓
勅任官を以て待遇せらる 本府遞信書記 小林辰吉
任本府遞信副事務官（八等）同 關口貞三
同 竹内安房
（[illegible]）同 内田役一
任本府遞信副事務官（七等）本府遞信書記 熊谷新外三平
（各通）同 [illegible]
任本府遞信副事務官（八等）同 有賀直人
朝鮮産業技師に任す 黄海道産業技師に補す（七等）
依願免本官 本府道理事官 澤田武彦

敵の夜襲反撃

【上海本社特電】第○部隊報道班卅一日午前十一時半發表―一、陸戰隊は昨夜閘北方面の陣地に蟠居する敵軍を銃撃して徹底的打撃を與へたが、敵は昨夜半及び我が北方陣地に對して突如猛襲を行ふと共に、敵側の逆襲を企てたるも我が部隊は機先よくこれを瞬時にして撃退し現陣線を確保した、我損傷輕微なり

我○○部隊は更に嘉定を攻撃

【上海卅一日同盟】三十日○○方面に上陸した○○部隊と相呼應し、○○方面に上陸の後援部隊の○○部隊は連日敵陣地に突撃攻撃を加へ全面的打撃を與へてゐる、同部隊は二十八日午前七時より羅店鎭方面に向け攻撃を開始し前面の敵を掃蕩しつゝあり

羅店鎭敵陣を完全に占領

【上海卅一日同盟】去る二十七日夜來○○附近の敵に猛烈な攻撃を加へ二十八日午前には早くも○○線に前進を續けてゐる○○の皇軍部隊は、一息つく間もなく午前五時 [illegible] 敵の陣地を完全に占領した、我軍の意氣は正に軒昂たるものがある

我第二線部隊の連絡を完成す

【上海卅一日同盟】○○部隊の第一線部隊は第二線部隊の側翼を確保しつゝ [illegible] 十七日上陸以來その本分を發揮し、前線將士の中へ [illegible] 連絡を完成した、この内助の活躍振りに前線部隊將士一同も其の功名を讃へてゐる

局長會議

本府定例局長會議は三十一日午前九時四十分から本府第三會議室で開催、南總督、大野政務總監始め、吉田鐵道局長、湯村農林局長、松澤外務部長、非敬文書課長、三橋警務局長から夫々報告説明あつて後、總督から工産額は昭和十一年中に於ける工産額は總額七億一千八百萬圓に達し化 [illegible]

呂宮屯占領

【呂宮屯卅日同盟】[illegible] 部隊は [illegible] 敵を急追、二十九日午後四時半呂宮屯を占領した

敵前渡河 攻撃前進中

【上海卅一日同盟至急報】卅一日午前十時五十分我○○部隊は江よりの [illegible] に架入せる敵前に渡河を決行して [illegible] に總攻撃を加へつゝ、敵前渡河を決行し、更に攻撃前進中

定例閣議

【東京電話】卅一日の定例閣議は午前十時半から首相官邸に開會、風見書記官長の手許で作成せる議事案を提示し協議、三十日午前の臨時閣議を開き正式決定する筈である
一、産業資金の融通を圓滑ならしむるため興業債券發行限度を五億圓より十億圓に擴張する件
一、御用者の [illegible] 件
一、人事
企畫廳次長 井野碩哉
任農林次官（一等）農林次官 石田保思
依願免本官

人

◇田中誠一氏（咸興地方法院院長）赴任挨拶のため三十日本社來訪
◇小林長龍氏（京城地方法院判事）新任挨拶のため三十日本社來訪
◇細野氏（京城地方法院檢事）同上

天地玄黄

蔣支不可侵條約は、日獨防共協定の強化に外ならず
×
早くも北支に [illegible] 新政權 [illegible]
×
支那軍の空爆必ずしも中らずとはいへず外國船や自分の味方の中では、よく中ると申し居る
×
日支事變本舞臺の擴充は次に展開する大場面への備へと觀察されたし
×
實に日本は、有史以來未曾有の大業に直面しつゝあることを知るべし
×
半歳不落と豪語した三四八高地、たつた一日で陷落。先様の強きにあらず、皇軍の强きなり
×
南京放送の『滿天白日』を『日の丸』に塗り替へた支那軍、それやありがたい、そのまゝ頂戴しませう

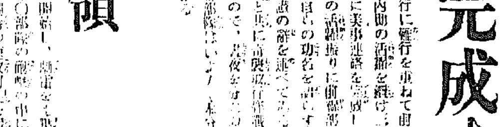

本日夕刊 四頁

第一銀行
京城府南大門通二丁目

發行所寄贈本

軒毎に國旗！家毎に講談社の繪本
お子様方大喜び家中笑顏の爆發
聲價愈〻高し
講談社の繪本!!
大評判の「講談社の繪本」は日本中のお子様方が
●明るい子供になる樣に
●賢い子供になる樣に
●正直な子供になる樣に
●ぜひ立身出世なさる樣にと
熱誠籠めて出來た理想的な教育繪本です!
その内容の美しさ、面白さ、活字の大きさ、色彩の工合まで工夫に工夫を重ねた眞に子供が良くなる繪本です。
名士教育家は大賞讃
父兄母姉方は大感謝
愛するお子樣方のためぜヒお與へ下さい
新發賣の四冊

源爲朝
日本一の弓の名人鎭西八郎爲朝の胸もワクワクする武勇繪本。一矢で敵の軍船を沈めた話、鬼が家來になる話、親孝行の話、大島へ流された話等お子様方大熱狂の名場面揃ひ。
定價 三十五錢

一寸法師
お椀の舟に箸の櫂、出世しようと京に出た一寸法師、體は小さいが、智惠がある勇氣がある、惜しい鬼を退治して手に入れた小槌で立派な若者となり大出世する日本一の面白繪本
定價 三十五錢

感心な子供
偉人英雄の小さい時の話、教科書にも出てゐる感心な子供の話など、面白い中にとても感激深い名話を集めた教育繪本。お子樣方の守本尊として缺かしてならぬ大繪本です。
定價 三十五錢

漫畫と智惠くらべ
どの頁もガラリ變つた面白さ、一目見たら子供も大人も、お腹が痛がへする傑作漫畫に、名案揃ひの智惠比べ。とても面白くて、頭が良くなる漫畫繪本です。
定價 三十五錢
講談社の繪本は、この外三十四冊出てゐます
◆忠孝の繪本もあります!!
◆科學の繪本もあります!!
◆童話の繪本もあります!!
◆漫畫の繪本もあります!!
どれもこれも、大好評！ 殺到な大賣行！まだお求めにならぬものがありましたら、至急お求め下さい。
全國書店に取揃へてあります
東京 小石川（振替東京三九三〇）
大日本雄辯會講談社發行
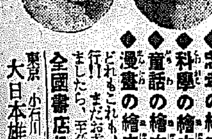

戰線復歸第一報

廿七日〇〇發　藤井特派員

峻嶮な山岳地帯を 無敵皇軍ひた押し

乾坤一擲の大激戰迫る

廿四日午後六時萬籟一碧して第一線に歸來した余は廿二日敵のため壯烈なる戰死を遂げ全滅の悲運に遭遇したまゝ占據地點を確保した長尾部隊の再合戰たる痛快な總攻撃が決行されるとの急報に接し、〇〇部隊長に歸來の挨拶もそこ〳〵に再び勇を鼓して〇〇〇東南方約廿四粁の最前線〇〇〇に急行した、大膽にも余の便乘した軍用列車には彈藥と糧秣が滿載され彼我の陣地のまん眞中を驀進したのだ、雨霽ひの空を劈かす大砲の音、列車の間近く落下する敵迫擊砲彈の炸裂、等々危險は正に極まりない、敵陣地に臨む東西四粁の彼方そゝり立つ五百米の高地である、街中の中で轟々に腰を下した余らは、敵陣地の頭上にパッと花火の如く炸裂する眞赤な榴散彈の威力をまざ〳〵と見て、皇軍の的確な砲擊ぶりに思はず身の危險をも忘れて萬歲を叫びながら惚れ〴〵と眺めた、敵は夜の空になつと姿を見せてゐる敵陣地からは頑強な迫擊砲、機關銃が眞赤な火を吐いてゐる、敵兵の據居する斷崖絶壁の切り立つたやうな山岳は奧深く重疊として屏風のやうな姿を黑々と見せてゐる、十餘日も打ちつゞく雨天の爲に道路は川のやうになり、最前線の皇軍將士の苦心は全く見るに忍びない、遠く張家口方面から陣地構築を敢行して押し寄せて來た中央軍は孫連仲の第二十六路軍約二萬をはじめ、第一師及び第廿七師が大兵を擁して皇軍の前面廣く山岳地に陣地を構築して着々戰備を進めてゐる、北支の戰鬪は正に激烈を極めんとし、恰も大洋の中の戰鬪の如くだつた、一望千里の高原の戰は壯烈そのものの山岳戰に轉じ皇軍の士氣は愈よ昂り、金剛山のやうな峻嶮に激戰〳〵激戰が展開され、小氣味良くも日章旗は察哈爾と山西の省境をなしてゐる蜿蜒たる岳上に飜りながら敵兵を擊退しつゝ突進してゆくのだ（寫眞は藤井特派員）

軍人の龜鑑（下阪少佐）

重傷に屈せず報告を終り にっこり笑つて瞑目

【上海三十日同盟】去る二十二日史上未曾有の決死的敵前上陸を敢行した我が陸軍部隊は敵の猛襲を撃破して突進また突進、着々所定地點を確保してゐるが、この敵前上陸に壯烈な犧牲となつた下阪正男步兵少佐（三八）の如何にも武人らしい最期の有樣が〇〇部隊長の口から傳へられ軍人の龜鑑として一般を感激させてゐる、即ち二十二日第一回敵前上陸に際し下阪少佐は自ら陣頭に立つて第一線を指揮しつゝ〇〇に向つて雨霰と飛來する敵彈をものともせず敵前上陸を敢行、更に前進して〇〇地點を占據、この間にも部下將兵はばた〳〵と敵彈に倒れたが少佐は頑張り通しこの狀況を〇〇隊長に報告すべく二十三日未明本隊に引返し上官の前に『報告』と呼びかけた時突如爆擊し來つた敵飛行機の投下した爆彈がその傍らに落下し胸部、頭部にその破片を受けて少佐はばつたり昏倒した、『報告せねば――』の燃える責任感から身を起さうとするが遂に立てず、部隊長は手當を加へさせたが到底救ふべくもない重傷である、然し剛毅な少佐は瀕死の氣息を振りおこし低聲ながらはつきり『〇〇擊點を確保した』と報告を終りには笑さへ浮べたのであつた、部隊長は『何か云ひ殘すことはないか』と問けば再びぱつと目をみひらいた少佐は『戰に臨んで何の遺言がありましよう』と一言、したまゝ最後の息を引きとつた、居並ぶ部隊長以下はこの勇士の最期に暫くの默禱を捧げたのであつた

彈雨の中に端坐し 從容として自刃

壯烈！齋藤曹長の最期

【上海卅一日同盟】去る二十七日朝〇〇部隊の最左翼〇〇隊齋藤曹長の指揮する〇〇名は〇〇高地に據る敵に對し果敢な反擊を加へ更に前進敵の大部隊と遭遇、齋藤曹長は自ら陣頭に立つて全軍を指揮し奮鬪を續ける中途に敵彈に胸部を射拔かれ、その場にどうと倒れた、この時敵は多數を恃んで一擧に押寄せて來た、このまゝ推移すれば敵のため捕はれの身となることは必至と悟つた齋藤曹長はがばと跳ね起き彈丸雨飛の中に從容と端坐し『天皇陛下萬歲』と叫び軍刀を持つて壯烈な自刃を遂げ〇〇〇の露と消えた、同曹長は名古屋出身である

皇軍の武勳を讚へてか 仁川に"櫻の出陣"

樹齡も二十一、花の適齡期と 遍照寺住持の鼻高々

……花は櫻木、人は武士……北支に、上海に、新戰場を血で彩つて咲き誇る皇軍勇士の赫々たる武勳の華になぞらへてか、忍びよる初秋の日射しに櫻花が彩しく咲き亂れて話題に勇み逸る仁川府民に話題を投げかけてゐる

……◇……

所は仁川神社下の高野山遍照寺境內、一本の山櫻がどうした狂ひか春秋を取へして枝といふ枝に隈なく咲き亂れ、大和心を匂はせてゐるが住持も誇らしげに語るのである

『狂ひ咲きだと？滅相な、まだ老い呆けるほど年を食つてはゐませんぜ、この木も今年は二十と一歲の適齡ちや、廿八日ごろからポツ〳〵咲き出したんぢやが、これが手柄のたてどきですな、春は蟲に喰はれてよう咲かなんだが、勇士に應じて秋の陽に咲き出したんでげせう、一枝二枝狂ひ咲きするつてことはよくある話ぢやが、ごらんなされ、勇ましう咲き誇つてござりませんか』

……◇……

思ひがけない『花の出陣』に住持の鼻息まさに當るべからず（寫眞は仁川の櫻）

二人組辻强盜

市場歸りの一人を縛り上げ 短刀を突付けて强奪

廿九日京城新堂町支那パン屋を襲ふた二人組の兇强盜犯人が東大門署の躍起の搜査陣を尻目に未だ逮捕されぬ折柄、卅日午後九時ごろ楊州郡州內面梧東里四〇一金善長（）商里五七六（）の二人が東大門外市場から牛一頭を買ひ求めての歸途、京城新堂町八六先へ差掛るや突如黑い洋服を着た二人組の男が背後に立ち塞がり一人が短刀を突きつけて脅迫附近の松林中に連れ込んで麻繩で縛り上げ、金の所持金十錢、一人からは十五錢と金側懷中時計を强奪し來るだらうと云ひ殘して悠々と姿を晦ました、引續いて起る强盜事件に東大門署では署員を動員し目下犯人搜索に血眼になつてゐる尚は短刀と麻繩を所持してゐる點から見て支那パン屋の犯人と同一人ではないかと見られてゐる

網にかゝつた 怪漢二人

金指輪金塊の外に 合鍵を百箇も所持

卅一日午前一時四十分ごろ京城栄町一四ノ四〇先を二人組の怪しげな男が步いてゐるのを、二人組を東大門署に同行取調べると意外にも金指輪十五箇、金塊四五百目の他に合鍵百箇を所持してゐるので同署では一門の怪盜ではないかと目下取調べ中

今夕 日支事變 京日ニュース 映畫會

三十一日午後七時半・京城府民館（場內無料）

北支事變の最より上海大空中戰まで全十三巻及び京日世界發聲ニュース・詩吟劍舞等

主催　京城日報社・毎日申報社

獻金野球

京城實業野球聯盟恒例の秋季リーグ戰は時局に鑑みて今シーズンは取止め、その代り左記の試合を京城球場で擧行し會員券の賣上げ金全部を國防獻金することとなつた

四日　府廳對遞信（一時）B組對京電

五日　C殖銀對Aの勝者（一時）府廳敗Bの勝者對Cの勝者（三時半）

二百十日 平穩か

【仁川電話】九月一日は二百十日……昨年は全鮮的に暴風雨の襲擊を受け京畿線は三日間不通の被害を受けたが、今年の二百十日は平穩だらうと本府觀測所では前日次の如く語つた

『今年は何處にも颱風や低氣壓らしいものがない、たゞ內地の所々に雷雨の傾向があるだけで朝鮮は晴れたり曇つたり、全國的に平穩な二百十日でせう』

揮發油爆發 新興丸燃ゆ

金剛山海運商會所有新興丸（九〇トン）は去る廿八日午後十時頃から海上波浪高きため群山沖商島に避難中、三十日午前七時ごろ積載中の揮發油爆發して火を發し必死の消火に努めつゝあるが卅一日午前十時に至るもなほ延燒中である揮發油の爆發原因その他發火の原因に就いては不明である

少女轢かる

二十九日午後五時ごろ京城南大門通丁子屋前の電車道路を横切らうとした京城蓬萊町三ノ五六長谷川ふさえさん（）は永登浦方面から疾走して來た朝日タクシー運轉手黃某（）に轢倒され右腳部に全治一週間の輕傷を負つた

今晩のラヂオ

六時三〇分迎西童話劇（大）コドモ會▲七時三〇分講演（天津より）西村樂天▲八時漁山漁村への時間（鮮）水谷頭次郎▲八時三〇分落語（東）桂文樂▲八時五〇分浪花節（大）梅中軒鶯童

京城地方【今晚】晴れたり曇つたり【明日】同じ
仁川地方【今晚】風弱く晴れたり曇つたり【明日】同じ
京城溫度（三十日）最高三〇度六最低二〇度二（三十一日）正午二六度三

音響管制中は 發車氣笛を中止

旅行者、送迎者はご注意

目下京城要地防衛司令部が設けられ、要地內には常時管制が實施されてゐるが、これが實施と同時に警報を妨げる樣な各種の音響も管制されるが、鐵道局でも音響管制に關して嚴重協議の結果廿九日から當分の間要地區域內の各驛では汽笛を全然中止することになつた、鐵道局では一般旅行者や送迎者のため次の如き注意事項を發表し、プラットホームにおける混雜と事故を防止することになつた

一、從來停車場に進入して來た列車は長く汽笛を鳴らすのが通例であつたがこの汽笛は廢止される

二、列車が停車場を發車する時は發車ベルが鳴り止むと發車汽笛が鳴つて列車が動き出してみたが管制實施中は發車ベルが鳴り終ると共に列車は動き出すことになり發車汽笛は廢止される、但し發車ベルの裝置のない驛は從來通り發車汽笛で發車するものである

空の脅威から 半島の資源を護る

『資源防空係』の昇格

『半島の空を護れ』と常に當局が見事な成績を擧げてゐるとき、半島の重要資源地帶の防空施設の緊急性を痛感した本府では現在文書課內にある資源防空係の機能を强化するため、これを資源課として獨立させその下に防空係を特設して資源地帶の防空施設を擴充强化することになつた、これに要する費用は追加豫算として議會に提出するが既に大藏省の承認を得てゐるので本府でも目下その準備に內々されてゐる、これで敵機空襲の目標となり易い鮮內の重要工場その他の資源地帶を完全に防護しようといふのだが、時局に鑑みて獨立後は施設の完備に積極的な計劃をたてゝ我らの資源を空襲に應へるものと思はれる、目下の關係課長は文書課長が兼任する

本府關稅係 『課』に昇格

本府財務局關稅係は日下の稅務課の關稅係に屬するが、日支事變の重要性に鑑み近く課に昇格せしめることゝなり一兩日中に制令を以て公布される

圖書館開く

京城府南大門通り朝鮮總督府圖書館は廿九日より卅一日まで三日間曝書のため休館中の處本月一日より平常通り開館する

橋本伍長と平上等兵 けふ告別式

鐵道局から出征して北支で壯烈な名譽の戰死を遂げた伍長橋本泰介氏と上等兵平貴盛氏の告別式は鐵道局庶務課長が委員長となつて卅一日午後四時十分から龍山鐵道局で執行式場には兩勇士の遺族を初め吉田鐵道局長以下職員、婦人會の代表者約二千名が參列、神式によつて盛大な告別式を行ひ勇士の英靈を偲んだ

家庭防護演習

龍山北部防護團では敵機空襲の際における一般の人々の心構へを周知させるため一日午後四時から龍山小學校で家庭防護の演習を實行する、『防毒』と題する講演の後教職員の演習を擧行し防火と防毒の實地訓練を行ひ毒ガスを撒布してこれに對する防護方法を實習し、なつて銃後の勇ましい演習を行ひ廿と夥り飯の日の丸辨當を振舞つてこの演習を終ることになつてゐる

百パーセントの優秀住宅地 住宅地の王座といはれて居る
明水台
第一第二分讓七萬坪申込白熱裡に豫約新築既に竣工 殘り約八萬坪目下分讓中 百聞一見不如住宅地に關心を持つ人士はぜひ一度御視察あれ 價格當分坪六圓より二十五圓 委細は京城府明水台土地經營事務所（電話三三六番へ）照會の事

池田の甘栗

お待兼ねの冬服豫約提供開始
優良なる材料卓越せる加工技術、低廉なる價格。洋服通の皆樣の御賞讚を得ること、確信致します。
セビロ三揃 63圓 58圓 53圓 48圓
モーニングコート 68圓 58圓 48圓
縞ズボン 25圓 23圓
別誂實用服 32圓 29圓50
冬服豫約大提供
期間 九月一日より三十日迄
京城 丁子屋

秋のセルと銘仙と 新柄發表會
さわやかな涼風立ちそめる初秋の訪れ!!
この新秋の尖端をゆく新柄を豊富に取揃へました。
何卒御高覽を御待ち申上げます
― 二階呉服部 ―

キングレコード
軍国子守唄
愛國の熱情迸る 感激の流行歌
絶讚！絶讚！ 新人塩まさる氏の音聲と熱の力唱
塩まさる・
(48)

周臨病院
八院臨意
京城明治町浪花館隣
電本三八七三

雜誌讀むならキングがお得
男にも面白く女にも面白い 全家そろつて樂しめます。

宇野醫院
皮膚科 泌尿科 婦人科 診斷 内科
電本一八〇九

醫學博士 鮫島義雄
鮫島産婦人科
電本一六二八 京城本町三ノ一八

補血强壯劑 参茸トーク

懸賞當籤發表
名古屋市西區五條町十六 田中一美 ……
昭和十二年九月一日
大阪電報通信社

故岡部・松尾兩氏
記念寫眞展覽會
北支事變の實況を偲ぶ唯一の寫眞展！
皇軍慰問袋賣出し
一日より
地階マーケット
主催 大阪朝日新聞社京城支局
後援 全鮮西電聯盟 三越京城支店
一日より三日まで 五階ギャラリー
京城 三越

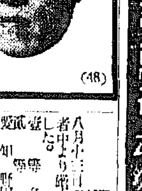

國定忠次 (42)

長谷川伸 作
岩田専太郎 畫

雨の大原（八）

寛次兵衛が前に立つて、味方を目配せしてゐる。

『手前達にそれでも腕を貸つたのか、冗談ならびが揃つてけつかる。の虫けら共はたつた一匹の猫坊主が怖いのか』

いくら罵つても、打つて出る者がない。

寛次兵衛の一の子分、[illegible]の文助が、その朋方に同じやうに味方を励まし、

『竹、睨れ……』

この方は抜差しさせない。[illegible]た。

『ようしッ』

[illegible]竹が[illegible]皿のやうにして、鐵坊主に長脇差を抜いて斬つてかかつた。[illegible]に雨が[illegible]けて凄い。

『野郎ッ』

風竹も雲も共、一度まで斬りつけたが、それを見てゐる忠次郎は、薄く笑つて、

『あの野郎、眼が眩んでやがる』

その通り、風竹は經驗と度胸の不足で、實際の距離と目で見てゐる距離にひらきがある、威勢はいゝが、三尺も遠くを斬付けてゐる。

鐵坊主が何十本かの雨垂れを、天か、次、顔か[illegible]しながら、[illegible]と剝いた眼で風竹の方を睨んで動かない。

忠次郎はそれを見て、

『あの坊主、いゝ度胸だ、見直した』

『さう、大丈夫なの？』

と、お紺が息を詰めて訊く。

『おッ、新手だ、今度の奴は六尺棒だ。いけねえ、今度の奴は[illegible]でねえ』

『あいつは赤坂の文助だよ』

さういふうちに文助が、樫の棒を[illegible]に振つて、

『坊主、お上へお手数をかけるなッ』

と、踏込んで一擊をくれた。

鐵坊主は逃げ身になつた、と、文助が脚を返して足拂ひをかけた。

鐵坊主、[illegible]、[illegible]を[illegible]か、[illegible]、鐵坊主の頭上か、斜めに打ちおろされた。

見てゐたお紺が、蒼背になり、

『あ、危ない！』

[illegible]

と、忠次郎がいつの間にか前へ[illegible]てゐたもいない。[illegible]んでゐた白い[illegible]。狙ひは[illegible]ず、文助にあたつた。が、鐵坊主に[illegible]。文助は[illegible]

『あッ』

と、[illegible]とともに手放した。

寛次兵衛はそれと見て、[illegible]同[illegible]。

『何が坊主と一騎打をするから[illegible]らよく見てやがれ』

長脇差を抜いて駆け向かふ。

鐵坊主、その時、文助の六尺棒を前ひとり、眼に八方配りに光らせ、口、垂れこむ雨滴をペッペッと吐きながら、

『來やがれ――來やがれ』

泣くやうに喚いてゐるが、既にまで覆れの[illegible]だしさが出てゐる。

前後三組の子分のうち、文助、コンコン留など、怪我人の介抱にかゝつてゐる者を除いて、物勢廿人、寛次兵衛が陣頭に起つたので我も我もと鐵坊主に向つて行く。

その光景を見てゐると、大勢は既にもう決した。

と、云ふことはお紺にも判かつて、

『もう、いけないんだ！』

深讀と、悲慘を忍び難い心とで思はず知らず、忠次郎に倚り縋らうとした、その忠次郎がもう居なかつた。

忠次郎はお紺の側りから、さッと跳飛ひに飛んだのが、眼にもとまらず早かつた。

『あらッ』

お紺はぎよッとして眼を瞬つた今まで鐵坊主を庇んだ氣持とは新たな遊びで、忠次郎の身が危まれた。お紺の胸が鼓を打ち、襟足の毛がその時ばらりと、濡れた頬にへばり付いた。

忠次郎はもう長脇差を抜いてゐる。

『いえッ』

と、叫んだだけで、[illegible]の掛ける流れ皆しい、[illegible]の背後から當る[illegible]斬つて斬つて斬り捲る。

不意の襲撃に背後にうけ、驚き騒ぐなかで、忠次郎は暴れ廻つてゐる。

雨が激しさが上に[illegible]して降つてきて。

一國定忠次 前號までの概

上州佐位郡國定村[illegible]の境内で[illegible]に[illegible]された忠次郎は、[illegible]に出たが[illegible]の旅へ股旅街道の道程を往き代へては、信濃から甲州へ、ふと通りかゝつた北武藏。こゝで浪人に奪はれた若者の姉を救つた忠次郎は、伏し拜む姉弟を後に立ち去つてしまふ。來かゝつた野州[illegible]真岡で、浪人武利田兵部左衛門に老父と妹を殺された百姓治三郎は、その敵の五郎左衛門を首尾よく斬りすてる。が、駆けつけた役の弟山伏の大原坊のために殺される。この仇を治三郎の弟鐵坊主が討ち、追手に追はれて逃げて來るのを、忠次郎が救ひ、名を告げて袂を分つ。これが後の清水の[illegible]である。

ナショナルランプ用
ナショナル乾電池

京城婦人病院
顧問ドクトル 工藤武城
院長 醫學士 松本泰治
京城府北米倉町九四
電話本局二四八二・三八九三

義手足 コルセット
優秀技術
最良改良進歩
御申越次第カタログ進呈
御希望に依り技術員出張・御滿足に八十日以内完成
京城長谷川町 高野義肢製作所

金 銀 ㊥ 白金
京城徳力
京城明治町
電話本局 1572・4037・3939 2088・3688

タバコのみの
齒磨スモカ
模範村の村長さん朝は早くスモカで磨いてラヂオ体操参加なり
煙草化粧品藥店ニアリ 定價十五錢
893

づつうとはいたに
チンノー

胃腸強化・体力増健
千代本丸
千代本散
▲本劑の靈効▼
宿酔・急激の腹痛・胸つかえ・酒の宿酔便に混血の場合其の他胃腸障害體の疲れ
朝鮮代理店 新井藥房（南大門通）
京城賣捌店 三越（本町）
特約店 木村藥房（本町）
京城旭町一丁目 本舗 藥山理化學研究所
振替京城二三三五七番・電話本局二七七九五〇三五・五八七番

眼鏡は中村眼鏡店へ！
御指定 京城帝国大学附属医院眼科 医学専門学校附属医院眼科 赤十字社朝鮮本部病院眼科
調製所 京城府民病院眼科 竜山鉄道医院眼科 江頭眼科医院 全鮮各官公私立眼科
京城本町一丁目（郵便局前）
電本②5017番・振替京城346番

日本一
不二わた
天使綿
天使絹綿
海軍省指定工場
野澤製綿株式會社

クラブ白粉

ホルモン配合

特長を生かす榮養白粉

白粉と名のつくものであれば、何んでも一様な効果がある…とお考へになると大變な間違ひ、粗悪なものは却つて肌を荒し「白粉ヤケ」「化粧アレ」の原因となります。又、舶來品は…兎角日本婦人の肌色や潤ひにしつくりせぬ遺憾があります。

その點、ホルモン配合のクラブ白粉が安心で特に專賣特許の吸收增進劑の力で今までの女性ホルモンより一層强力な綜合ホルモンが表皮から吸收され、內皮組織の榮養となりますから化粧をすればする程若く美しくなれ、しかも色調粒子、潤ひの點からも日本婦人の肌を基調としてつくられてゐるだけに潑溂とお顔の特長を發揮し、その若さと健康を增進します

クラブ式ホルモン化粧

一つのお顔でこんなにも色々な表情が創れます！

ホルモン含有 クラブ乳液

先づ、綜合ホルモン含有で評判の若返り化粧水クラブ乳液を脫脂綿にふくませ、お顔から衿を拭つていたゞきます。すると毛孔のなかから汗やほこりの都掃されることは脫脂綿が眞黑になるほどで、今までになくサツパリと生地が整つて色艶が良くなつたのにお氣付きになれます。

ホルモン含有 クラブ美身クリーム

次に、白粉下としてはもとより、日焦け止めの効力ある綜合ホルモン含有のクラブ美身クリームをサツ……とお顔へ伸していたゞきます。すると、特にクラブは白粉のツキ、ノリが良く一日化粧くづれせぬ見事なお化粧が出來るのです。

ホルモン配合 クラブ白粉

その上に、ホルモン配合のクラブ白粉（色黑の方はオークル、色白の方はオリーブ、健康色の方は肌色）をパフにつけ、輕くたゝくやうにつけます。最後にクラブ頰紅、クラブまゆ墨、クラブ口紅で仕上げをいたせば充分です。

中央館（大阪時事映畫封切場）
一日より四日まで四日間公開 階下席十錢均一
五味國太郎主演 乃木將軍
嵐の戰捷旗
岩見重太郎
（大毎・東日ニュース）
毎日晝夜三回興行 第一回 第二回 第三回

團成社
三十一日より五日間 料金大人三十錢均一
朝日世界ニュース
讀賣發聲ニュース
東日大毎國際ニュース
北支事變特報
ユナイテッド超特作 女 同志

浪花館
仇討天下茶屋
北支の空を衝く

黄金座
八月三十日より九月五日まで
時代劇 謳へ春風 11.30 2.50 6.40
ニュース 北支上戦況 12.50 3.10 8.00
現代劇 眞實一路 1.00 3.20 8.10

京城劇場
名人歳藝大會

朝日座
今しばらく休演致します

京龍館
三十日より一日まで三日間
1 老いて益々旺んなり 小倉繁主演
2 初姿
3 荒川の佐吉
○大衆席十錢
○毎日正午より三回入替なし

ワカゲキ
北支の空を衝く
リビ、白騎隊

明治座
松竹キネマ
三十日より 時間表
大船 書報 11.15 3.00 7.00
京日ニュース
土屋主税 11.31 3.16 7.16
事變ニュース 12.46 4.31 8.31
踊るアメリカ艦隊 1.07 4.52 8.52

喜樂館
日活
八月廿九日―九月二日＝五日間 料金大人三〇錢均一
朝日世界ニュース
朝日特報 戰禍の上海
魂
紅
令

投資統制法に對應し 朝鮮も事業界統制

資金の要、不要、急、不急を積極的に調査

一方資源開發にも即應體勢

政府の産業經濟非常時法として注目される投資統制法は三十一日法制局の審議を終了、來る三日の閣議に附議決定の上、臨時議會に提出される豫定であるが、[illegible]

無盡 三社解散總會 卅一日現在で全部引繼ぎ

[illegible]

朝鮮無煙總會 [illegible]

北支物資輸送の具體方策を研究 けふ商議で實行委員會

三十日朝鮮商工會議所に於て行はれた北支通商貿易振興座談會の結果

一、先づ應急對策を樹立すること

二、當業者の蹶起を促すこと

[illegible]

四、金融の疏通を圖り、生産力の擴充を期する必要があるので本府に對し要望すること

五、貿易商會の天津に於ける便關の擴充を圖る

六、現地視察團を組織して現地の實情を調べ所を正しく知悉せしむること

等の結論を得るに至つたので、直ちに軍、外務部、殖産局、[illegible]

洋灰操短率 三分擴張 兩者の内申認可

[illegible]

對外貿易 初出超 三百四萬圓

【東京電話】大藏省發表＝八月下旬對外貿易概算左の如し（單位千圓）

輸出	[illegible]
輸入	[illegible]
合計	[illegible]
差引出超	[illegible]
一月以降入超累計	[illegible]

以上の如く、本年に入つて最初の出超を見た譯であるが之が原因は日支事變の反響と政府の輸入統制が直接影響したものと見られてゐる

東拓鑛業總會

東拓鑛業では三十一日午後二時より東拓會議室に於て臨時株主總會を開催取締役鈴木三郎、熊谷保佐、監査役[illegible]

協同油脂工場 甲論乙駁決せず けふ再協議の重役會

朝鮮協同油脂の工場敷地を決定すべき同社重役會は既報の通り昨三十日午前十時より[illegible]議長の下に開催したが、果然紛糾を極め[illegible]候補地の清津、元山、[illegible]、釜山を夫々支持する各道代表重役の甲論乙駁あつて三十日中には遂に纏らず三十一日午後二時より更に繼續重役會を開催した

コール市場の情勢如何で 限外の增發傾向 折角の保準擴張も餘力がない

[illegible]

時局認識を牢固にし 北支に物資を送れ ＝當業者の消極的態度は朝鮮をして立遲れしむ＝

北支事變平和化後に於ける半島貿易にはやがて新しき變化を期すべき時機が到來するものと見越された、[illegible]

一、北支向商品の決定

二、貿易振興の應急策と恒久策

三、早軍と在留邦人とに區別して考へるの當否

四、天津貿易斡旋機關又は輸入商組合の設立

五、貿易協會の强化

以上五項目につき腹藏なき意見の[illegible]

◇ ◇

從來朝鮮に於ける貿易は内地中心であつた關係上内地依存の相當根强い心理に引摺られるのは當然ではあるが滿洲國が合爆し鮮滿貿易が開始され續いて北支と密接なる關係を結ばんとする情勢となつたのである[illegible]

◇ ◇

朝鮮の實業家は或る程度の[illegible]

◇ ◇

この際最も必要な事は[illegible]

穗落

北支貿易振興懇談會は最も時宜に適した[illegible]

[illegible]

緬羊八百頭 鎭南浦陸揚げ

總督府當局本年六千頭輸入緬羊の最後陸揚げは三十一日鎭南浦港に於て一千八百頭行はれる事となつたが何れも濠洲産である

短期 現物 取引員 定期米 山本源作商店 京城府明治町 電話代表長 [illegible]

株式會社朝鮮取引所取引員 米豆取引所 新田義民商店 米豆部 證券部 太 [illegible]

城旭ビル本社に於て第廿一回定時株主總會を開催、第廿一期諸決算書類及び同上利益金處分案（九分配當）の二項を附議異議なく原案を可決し尙見常務から倣業設立會社新設及び資金許證につき説明した、利益金處分案次の通り（單位圓）[illegible]

株式 依然警戒人氣強く 新鐘挫折す 地合は底入れ模樣

前場 [illegible]

後場 [illegible]

轉換期近づく

[illegible]

明治町覺書

[illegible]

〇本日ノ動キ 大原現物店 京城府明治町二丁目 [illegible]

三和株式現物店 京城府明治町二丁目 電話本局② 6101 6102 6103 6104 6105 3922 [illegible]

曹達系統惡化

[illegible]

新甫鞘豫感

[illegible]

踏み上げ不現か

[illegible]

國債 米貨債、奔落す

【東京電話】[illegible]

東京國債

[illegible]

秋田株式現物店 京城府明治町二丁目 電話本局② 5155 5156 5157 5159 5150 644 669 [illegible]

期米 軟材織込み濟み ジリ高商狀 本格的立直りか

前場 [illegible]

各地新甫鞘豫想

[illegible]

實物前場 [illegible]

實物後場 [illegible]

厄日織込濟み

[illegible]

主力筋警戒

[illegible]

米界 六感

[illegible]

大阪期米 前後場 氣配電報 取扱專門 近藤通信社 大阪北濱 [illegible]

朝取證券米豆取引員 株 米 京城黄金町 仁川本町 吉村榮左エ門商店 [illegible]

仁川期米本玉

[illegible]

各地正米市況

[illegible]

朝取短期　株式（卅一日）

[illegible]

朝取短期　（卅一日）

[illegible]

大株短期

[illegible]

大株長期

[illegible]

大株短期喰合

[illegible]

東株長期

[illegible]

東株短期

[illegible]

東株短期喰合

[illegible]

東京現株

[illegible]

期米（卅一日）

[illegible]

朝取仁川

[illegible]

大阪期米

[illegible]

東京期米

[illegible]

大阪期米喰合

[illegible]

各地期米

[illegible]

商品（卅一日）

[illegible]

外電（卅一日）

[illegible]

金融（卅一日）

[illegible]

身延詣で (101)

神田伯治演 藤井耕蓮畫

それからその日はお身延山へ參詣に出かけました。[illegible]

[illegible]

京城日報
朝夕刊共十四頁
朝刊

外交時報
九月上旬號
日支事變と支那の將來……半澤玉城
南方政策の基調……新明正道
英國東方政策の……内藤智秀
南京政府の日本認識の……吉岡文六
日支事變と米國の動向……田中香苗
抗戰下の支那財政……高橋良三
無慮打ちの後に來るもの……中山優
支那に活躍する帝國主義國……大平進一
國防日本充實論……關根郡平
東西戰爭理論の再吟味……神田孝一
對内的及對外的ニューディール……岡本鶴松
日本爲替政策と原料資源問題……市川泰次郎
ソ聯の動向と第二次五ヶ年計畫……秋山憲夫
日支事變と九國條約再檢討……古城胤秀
北支事變と共産黨……村田孜郎
上海事變と皇軍の勇戰……本誌時報
外交時報社

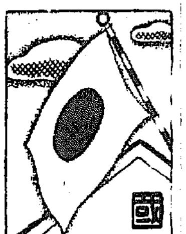
國旗は戸毎に
藥は北島
京城 株式會社 北島藥店
型錄月報進呈

朝鮮みやげにツルチュク貰った人が大喜び

嘉納合名會社 嘉納

豊國のビスケット
豊國のキャラメル
豊國製菓株式會社
電話 本(2)一〇九四 竜(4)三九〇番

商業登記公告
株式會社朝鮮殖産銀行（變更）… 京城地方法院鐵原支廳

商業登記公告
… 全州地方法院裡里出張所

商業登記公告
… 平壤地方法院安州支廳

商業登記公告
株式會社朝鮮殖産銀行昭和拾貳年八月拾六日… 昭和拾貳年八月拾八日登記 全州地方法院

商業登記公告
… 京城地方法院開城支廳

商業登記公告
湖南トラック運輸株式會社（變更）… 全州地方法院

商業登記公告
一、株式會社朝鮮商業銀行（變更）… 全州地方法院裡里出張所

法人登記公告
… 京城地方法院春川支廳

商業登記公告
… 京城地方法院春川支廳

商業登記公告
株式會社朝鮮殖産銀行（變更）… 京城地方法院開城支廳

商業登記公告
… 井邑支廳

商業登記公告
… 全州地方法院金堤出張所

商業登記公告
株式會社朝鮮商業銀行（變更）… 全州地方法院

登記公告（商業及法人）
… 全州地方法院群山支廳

商業登記公告
株式會社朝鮮殖産銀行（變更）… 全州地方法院群山支廳

商業登記公告
株式會社朝鮮殖産銀行（變更）… 平壤地方法院安州支廳

法人登記公告
… 全州地方法院錦川出張所

法人登記公告
… 平壤地方法院江西出張所

法人登記公告
… 平壤地方法院永柔出張所

京城府西小門町
田中丸病院
普通病室及隔離病室ノ設備有リ
電話光化門(3)八五一・三八六番

朝鮮總督府測圖 陸地測量部發行
五万分一地圖
軍隊教科書 大賣捌所
企業には地圖を利用せよ 目錄御入用の方は御申越を乞ふ
京城府漢江通三 小林商店圖書部
振替京城五一〇番

内科 レントゲン科
院長 醫學博士 織田正德
入院 往診
織田病院
京城府花園町
電話本局(2)

學理に基ける新時代の
強壯劑
美味芳佳 服用容易
特に一般虚弱神身の過勞
榮養障碍、神經衰弱、腺病質、肺結核、肋膜炎、性的減退、病後恢復期、食慾不振
用量一回一～八瓦宛 一日三回服用
食慾を増進し・神經並に身體細胞の活力を昂進す
ビオトニク
植村製藥所 京城南大門通

京城府旭町二丁目八番地
外科 皮膚科
瀬戸醫院
瀬戸潔
電話本局(2)二四九八番

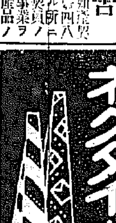
嶄新な柄
皆様のネクタイ専門店
ミヨシ
本町二
電話長(2)七二九

本店 京城府南大門通一丁目十四番地
電話本局(2)二六一番 振替口座京城二〇五番
株式會社 漢城銀行
頭取 林茂樹
支店 京城南大門、同東大門、同西大門、同本町、水原、驪州、大田、永同、大邱、釜山、開城、延安、平壤、平壤大和町、沙里院

内科 小兒科 レントゲン科
院長 醫學博士 今村豊八
今村病院
入院隨意 普通病室 隔離病室
診察は可成午後一時迄に御申込みを願ひます
京城若草町大通り病舗横入る新築
電話本局(2)一八三一番 五四六五番（自宅用）

サッパリとした使ひ心地
三倍は優に保つ徳用性
健康を保證する顯著な作用
此の一つ〱が
ミツワの珠玉的な
特長の現れです

一日の心勞も疲勞も
けし飛ばす
ミツワの入浴こそは
萬人にゆるされた
共通の愉悦感です

ミツワ石鹼

ミツワ石鹼本舗 東京・兩國 丸見屋商店
B.62

果敢な敵前上陸成功
○○鎭を見事占據
わが陸海空軍の威力發揮

【上海卅一日同盟】呉淞砲台附近の某要地に對する我總攻擊は三十一日午前十一時江上艦艇の砲擊並に空軍の爆擊によつて開始され見事な協力の下に絶大の効果を納め○○陸上部隊の果敢な敵前上陸は午前十一時五分見事成功、塹壕家屋などに據る敵軍を殲滅せしめ正午○○鎭を完全に陷落せしめて青空高く日章旗を翩翻と飜へし我が陸海空軍の威力を遺憾なく發揮した

次で呉淞砲台占據

【上海卅一日本社特電】果敢な敵前上陸成功によつて見事○○鎭を占領したわが部隊は敗走する敵を息をもつがせず急追擊し、陸海空軍共同作戰の威力物凄く遂に北方呉淞砲台をも占據した

壯"曉の挺身隊"
肩を沒するクリーク渡河
敵二百餘名を殲滅

【上海三十一日同盟】三十日拂曉滬東○○部隊左翼隊前線中島少尉の指揮する『曉の挺身隊』は我が砲兵部隊の前進を有利ならしめるため○○附近より行動を開始して敵陣地より射ち出す迫擊砲の十字火を浴びつゝ悠々水位肩を沒する○○クリークを銃を高くあげて渡河、敵主力陣內に一齊に猛射を加へ二百 名を殲滅せしめたが、中島○隊は半數の死傷者を出し隊長中島少尉も背部に重傷を負うた、なほ中島少尉は愛知縣の出身である

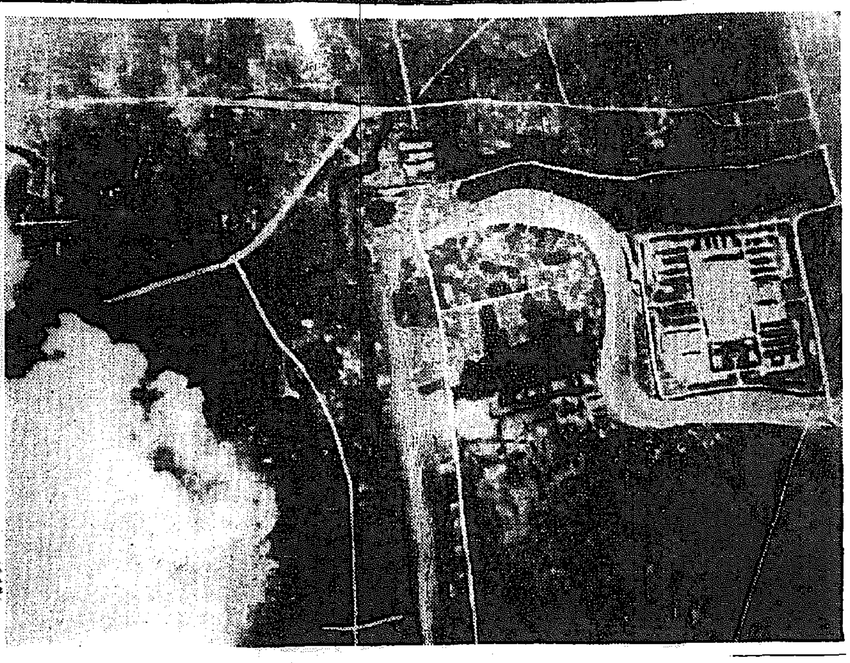

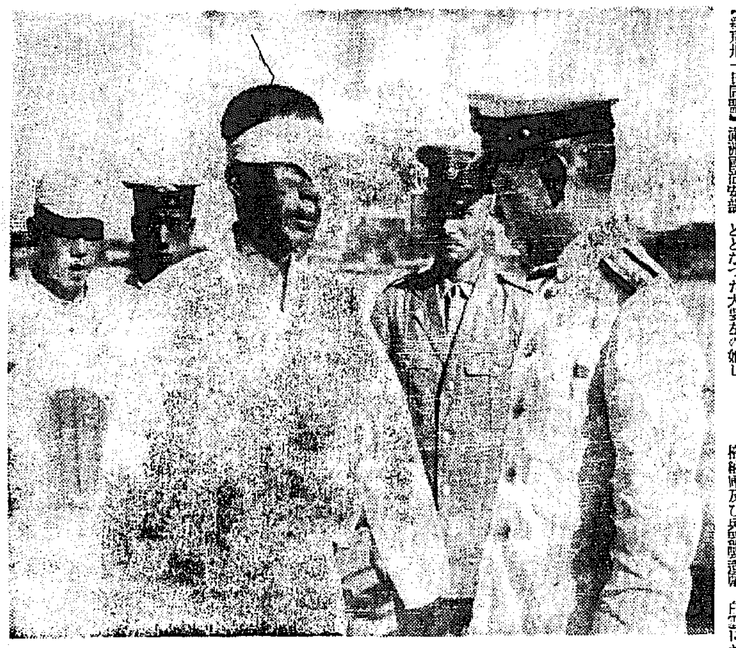

戰線寫眞 (上)南京火藥廠爆擊(白煙の下が火藥廠、右手は兵營、これも數刻の後爆破された)(下)敵前上陸の際決死隊指揮中敵彈に負傷、長谷川長官に報告する戶次部隊長

滿洲國軍 活躍
德江少佐戰死

【新京卅一日同盟】滿洲國治安部發表によれば滿洲國西南國境附近において支那軍に對峙警備中であつた滿洲國軍○○枝隊は八月中旬以來破竹の勢ひを以て進擊、皇軍の協力の下に敵を潰走せしめたが八月二十六日滿洲國軍○○部隊長官、德江俊雄少佐は兵十數名を率ゐて敵陣近くに至りし際突然敵有力部隊の猛擊を受け勇敢に應戰多大の打擊を與へ敵を潰走せしめたが同戰鬪で德江少佐は壯烈な戰死を遂げた、また七日○○方面の戰鬪で○○部隊軍事教官以下滿洲國軍將士は優勢な敵と遭遇教官以下各將校は自ら陣頭に立ち敵陣に斬り込み敵に甚大な打擊を與へたが同戰鬪において軍事教官相馬英中佐、市川忠作上尉、岡田照男上尉、吉田實氏等は何れも壯烈無比な戰死を遂げた

王口鎭占據

【天津卅一日同盟】本朝來我が軍攻擊中の津浦線沿線王口鎭は午後四時頃遂に之を占據した

廿九軍敗殘兵
佛修道院を襲擊

【北平三十一日同盟】二十九軍敗殘兵は昨日午後北平郊外西山黑山扈村のフランス修道院を襲擊宣教師十三名中一名を傷つけ屋敷中の二名計三名を殘して十名を人質として引揚げた

間諜行爲 禁壓
駐屯軍布告

【天津三十一日同盟】支那駐屯軍司令部では九月一日間諜行爲を禁壓する旨の左の布告を發することとなつた大要左の如し

福建、廣東各地を空爆
多大の效果、わが方損害なし

【上海卅一日本社特電】卅一日午後八時廿分第○艦隊報道部發表=本早朝我海軍航空隊は大擧して福建省漳州、廈門飛行場、廣東省韶關、廣東郊外の白雲、天河飛行場を空襲し韶關においては格納庫及び兵器製造廠、白雲においては格納庫三棟、天河においては戰鬪機三機をそれぞれ爆破し廻龍においては大格納庫を爆破した、なほ廣東上空においては我が空軍を邀へ擊たんとせる敵戰鬪機三機を擊墜せしめた我が方全機に損害なし

長城方面 戰況

【○○山邊三十一日同盟特派員發】長城以南の支那軍を擊破した十九日○○を占領した千田部隊の前線部隊は三十日拂曉殘敵を追擊○○方面に進擊した又○○の山邊にある湯邊部隊の一部は殘敵掃蕩のため三十日拂曉○○方面に出動した

蘇支密約成立か?
ソヴエートは武器を供給
代償に外蒙並に新疆を支配

【新京三十一日同盟】三十一日滿洲國外務局に達した某方面よりの情報によれば蘇支不可侵條約と共に蘇支間に密約成立せるものゝ如くである、右密約の內容は蘇聯は武器供給を含む對支援助を約し支那は の代償として外蒙及び新疆における蘇聯の政治的支配權を正式に承認するものと見られる、而して右は實質において支那をして外蒙と新疆との主權を放棄せしめ蘇聯容共政策實現のため支那領土を犧牲としたものとしてその成行は注目されてゐる

東久邇宮殿下
隷下部隊を御巡視

【東京電話】卅一日午後六時四十五分陸軍省發表=東久邇航空本部長宮殿下には來る九月八日より九月二十一日まで隷下各部隊の初度御巡視を行はせられる旨仰せ出された、この度の御巡視に悉く航空機を御乘用あそばさるゝ趣き誠に恐懼の極みである

歐米依存から
蔣の國際干渉必要論

行爲をなし又はなさんとするものは嚴罰に處し第三國人と雖もその自由を保證せざるべし

一、間諜をなす行爲

一、日本軍に對して反逆をなす行爲及びこれを敎唆する行爲

一、この外日本軍の安全を害する一切の行爲

【南京三十一日同盟】蔣介石が昨日ロイテル記者に對して言明した國際干渉必要論は全く歐米依存的主張であるが其理由要旨左の如し

國際干渉は中國のため必要なるのみならず國際的安全のために必要である、若し各國が現在進行中の行爲を正確に認識しその全世界に直接又は間接に及ぼす諸影響を防止せんと欲するならば各國は直ちにこの脅威を排除すべく適正なる手段をとるべきである、若し國際干渉の問題は不戰條約、九ヶ國條約、聯盟規約を締結した各國の問題とすべき所であるが現在中國を脅威しつゝある中國の全面的焦土化を防止し且つ合法的なる國際通商の斷絶を防衛する適當な手段を講ずることは明白に何人かの責任であらねばならぬ而して中國が現在の抵抗を中止する基本的條件の當否は日本が中國に對しまた世界に對し現在とりつゝある政策を根本的に變更したる後始めてなさるべきである、中國は如何なることがあらうとも主權的行政的領土的保全を確保しなければならぬ

食糧の調達嚴命
農民大恐慌を來す

【青島卅一日同盟】江蘇省海州に司令部を置く隴海鐵路長黃杰は隷下七百村長に對し交通運輸杜絶のため食糧の配給不能となつた故、各縣村において之が調達をなすべしとの嚴命を發したので農民は大恐慌を來してをりこれが成行は注目されてゐる

九月四日引揚げ

【青島三十一日同盟】青島總領事館員引揚げに關する本省からの訓令は三十日夜到着したので大鷹總領事以下總領事館員、警察署員全員並に新聞通信記者等少數の在留邦人は全部引揚げを行ふことに決定、大鷹總領事以下館員は九月四日出帆の○○船で門司經由東京へ引揚げ、警察署員は全部天津に派遣されることになつた

朝鮮產金令決定
內地と相違の諸點

【東京電話】政府はさきに產金法を制定公布し新產金の増産を圖りつゝあるが朝鮮總督府においても內地に順應すべく三十一日の閣議において產金令の制令案を決定近く實施することになつた、內容は大體內地施行の產金法と同一であるが朝鮮における特殊事情に鑑み次の諸點が異つてゐる

一、內地では新產金は直接政府に集中されるが朝鮮では一日朝鮮銀行に集中した上、改めて政府(金資金特別會計)に賣却する

一、內地においては產金増加の必要ある時は政府は產金業者に對し増產命令を出し得ることになつてゐるが朝鮮においては鑛業法の關係で經營者を監督し増加を命令する必要がない、鑛山の能率を高めるため精錬設備の設置命令を出し得ることとした

一、內地においては金委員會を設けたが朝鮮においては設けない

一、同產金の譲渡命令を出しても業者がこれに應ぜざる場合總督は總督府指定の產金業者に譲渡するやう譲渡命令を出し得る規定を設けた

秋蠶繭價格協定

【農林局發表】秋蠶繭の價格協定の成立を見た、本秋は昨秋に比し糸價高値で本協定掛目は蠶繭製糸打合會は卅一日午前八時半より本府第二會議室に於て農林局長統裁の下に開催協議の結果蠶業局糸兩業者に取りても現下の內外蠶糸業情勢に鑑み極めて公平妥當なる精神を以て左の如く圓滿なる協定と認められる

南鮮地方工場所在地附近を標準として左表の通とす

【綜價】	【掛目】
一六〇圓以上一七〇圓未滿	卅 二六〇
一七〇 〃 一七二 〃	二七〇
一七二 〃 一七四 〃	二八〇
一七四 〃 一七六 〃	二八五
一七六 〃 一七八 〃	二九五
一七八 〃 一八〇 〃	三〇五
一八〇 〃 一八二 〃	三一〇
一八二 〃 一八四 〃	三二〇
一八四 〃 一八六 〃	三三〇
一八六 〃 一八八 〃	三三五
一八八 〃 一九〇 〃	三四五
一九〇 〃 一九二 〃	三五五

通面價表の綜價以外に繭格落した場合は前表に準じ本府に於て決定し通報するものとす

洋灰の減產率
朝鮮は二割九分

【大阪電話】セメント聯合會ではさきに次期(九、十、十一月)の內地セメント減產率を四分擴張の六割と決定したが朝鮮においては總督府と打合せ中のところ三十一日十一月末の在荷高を四萬噸とな

戰線に見る
內鮮一體の結實
衆議院皇軍慰問團(語る)

小泉又次郎氏を團長とする衆議院の北支皇軍慰問團一行十二名は去る八月十五日東京出發同廿日大沽に上陸、平津地方の皇軍を慰問激勵して廿六日北平で解散、小泉、綾部、松田の三代議士は途中安東で京城着、同夜帰城京城(?)總督官邸の晚餐會に出席、小泉氏は卅一日飛行機で歸京、綾部鍵太郎、松田竹千代兩代議士は卅一日午後一時四十分京城驛ののぞみで歸京した、綾部代議士は驛頭で北支皇軍の奮戰や朝鮮人の活躍振りに就いて次の如く語つた

皇軍の活躍は想像以上で、これを目擊した自分等は無條件に頭が下つた、それから北平や天津の治安が皇軍の努力で日毎に整備されて行くので今まで盛んに排日熱にとりつかれてゐた支那人自身も目覺めて來てゐる、そして支那兵の亂暴に比べて皇軍の規切に心から感謝してゐる、殊に北平、天津に在る朝鮮の人々が總督府派遣員や領事館員と協力して、治安維持工作に涙ぐましい程働いてゐるのを見て非常に心强く思つた、そこで小泉團長を始め我々慰問團員は南總督の叫ばれる內鮮兩一如の大方針が北平や天津に麗しい事實として生れたのだと深い感激を覺えた、この點に就ては我々一行は口を揃へて南總督閣下に敬意を表する次第である

本府辭令(卅一日附)

京城帝國大學教授 京城帝國大學法文學部長 宮本 和吉

同 依願免京城帝國大學法文學部長 上野 直昭

補京城地方法院判事 本府判事 古川 初雄

補京城地方法院檢事 本府檢事 松岡 德人

補平壤地方法院檢事 本府判事 盧 龍鎬

補京城地方法院判事 本府檢事 岡田 唯雄

補釜山地方法院檢事 同 永田 敏男

補京城地方法院檢事兼補京城地方法院判事 同 李 炳 ?

補全州地方法院群山支廳檢事 同 有吉 正明

補大邱地方法院判事 同 村田 總男

補京城地方法院鐵原支廳判事兼京城地方法院判事 同 名越 武勝

補光州地方法院木浦支廳判事 公州地方法院大田支廳檢事 本府檢事 青山 良三

補海州地方法院檢事 京城地方法院春川支廳檢事 山田 敏明

補公州地方法院大田支廳檢事 公州地方法院忠州支廳檢事 本府檢事 杉本 覺一

補京城地方法院春川支廳檢事 咸興地方法院檢事 本府檢事 伊藤 清

補公州地方法院忠州支廳檢事 (清州地方法院)本府檢事 中村 侑久

本府技師 岡田 義宏

同 加藤 正撰

本府遞信副事務官 關口 貞三

同 竹內 安房

同 內田 俊一

同 熊谷 恒外

同 小林 辰吉

同 鶴 二平

依願免本官(各通) (新義州)朝鮮總督府營林署技師 日黑 繁種

本府鐵道局技師兼本府技師 昆野 恒太郎

依願免本官兼官(各通) 朝鮮產業技師 有賀 直人

本府技師 藤井 俊治

願に依り本職を免ず 朝鮮總督府醫院技師研究所長事務取扱兼務を命ず

本府辭令(附一日)

朝鮮總督府事務官 丹下 郁太郎

命官房資源課長 同 奧村 重正

命財務局關稅課長

財務局理財課兼務を命ず 同 井坂 圭一良

總督官房資源課長、丹下郁太郎外國出張不在中同課長代理兼務を命ず

總督官房資源課勤務を命ず 同 松永 幹

人

◇小泉代議士 三十日飛行機で入城朝鮮ホテルに一泊、三十一日午前十一時五分飛行機で一路歸東

◇三谷隆信氏(外務省條約局長)卅一日「のぞみ」で京城通過東上した

◇鹽田司法省書記官 卅一日入城朝鮮ホテルへ

第二回株金拂込公告

當會社第二回株金拂込ヲ來ル九月二十一日當會社ニ御拂込相成度右期日迄ニ御拂込ナキトキハ商法ノ規定ニ依リ株主タルノ權利ヲ喪失可相成候此段公告候也

昭和十二年八月三十一日

京城府黃金町二丁目

京春鐵道株式會社

第二回株金拂込公告

一、拂込ムヘキ株式 舊株式(第一回拾貳圓五拾錢拂込ノ分)

一、拂込金額 一株ニ付金拾貳圓五拾錢也

一、拂込期日 昭和十二年十月一日

但シ期日經過後ハ拂込期日ノ翌日ヨリ御拂込當日迄日步金四錢也ノ遲延利息ヲ御付ノコト

一、拂込取扱場所

東京 朝鮮銀行東京支店、第一銀行本店、安田銀行本店

大阪 朝鮮銀行大阪支店、第一銀行大阪支店、安田銀行大阪支店

京城 朝鮮銀行本店、第一銀行京城支店、安田銀行京城支店

右御拂込相成度此段公告候也

昭和十二年八月三十一日

京城府本町二丁目五十三番地ノ一

朝鮮無煙炭株式會社

第二十一期決算報告

(自昭和十二年一月一日 至昭和十二年六月卅日)

貸借對照表

(借方) 未拂込資本金、鑛區、地所、建物、設備、器具什器、家畜、假拂金、有價證券、貸金、朝鮮無煙炭鑛組合、出資金、貯藏品、供給品、工事未決算、支拂代金、貸付金、假拂勘定、右鑛土勘定、商品、銀行預金、振替貯金、正勘定 [illegible]

(貸方) 資本金、法定積立金、別途積立金、退職手當基金、支拂手形、預り金、未拂配當金、未拂金、假受金、前期繰越金、當期利益金 [illegible]

計 [illegible]

利益金處分

一、金四拾六萬五千參百拾七圓八拾錢 當期利益金

一、金拾貳萬九千四百五拾八圓參拾九錢 前期繰越金

合計金五拾九萬四千七百七拾六圓拾九錢

內

金貳萬四千圓 法定積立金

金四萬圓 別途積立金

金參萬圓 退職手當基金

金貳萬八千圓 役員賞與金

金參拾萬圓 株主配當金(一年九分ノ割)

金拾九萬貳千七百七拾六圓拾九錢 後期繰越金

右ノ通リニ候也

昭和十二年八月三十一日

朝鮮無煙炭株式會社

第四期決算報告

貸借對照表 (借方) 未拂込資本金、地所、機械、建物、原料、製品、貨物、受取手形、未收金、假拂金、設備、有價證券、在庫品、銀行預金 [illegible]

(貸方) 資本金、法定積立金、別途積立金、退職手當基金、當期繰越金、入金、預り金、借入金、繰越金、保證金、買掛金、支拂手形、未拂金、假受金、當期利益金 [illegible]

計 [illegible]

右之通リニ候也

昭和十二年八月三十日

朝鮮煉炭株式會社

大阪商船出帆

大阪商船株式會社 京城支店

尼崎汽船出帆

國際運輸會社

高杉商店回漕部

大阪商船出帆

株式會社 慶田組

社說 重責者の言動

駐支英國大使ヒューゲッセン氏の奇禍は、まことに遺憾の極みであり、日本全國民は擧げて滿腔の同情を表明してゐるところである。[illegible]

英國政府は本通牒中に於て、連りに外國人の非戰鬪員の生命の安全に對する保護を要求してゐるが、之は言ふまでもなく現に實行しつゝあるところであつて、今後と雖も益々萬全を期することは勿論である。而して英國政府が要求するところの『正式陳謝』及『責任者の處罰』といふ二項は、英國政府が自ら省みて恥べき要求であることを知つて撤回すべきであり、第三の『今後この事態の再發防止の保障』といふことについては、『承りおく』といふ程度に止むべきである。翻つて英帝國の面目において、又、その騎士道に立脚して、ヒューゲッセン大使の輕率なる行動に對して、何等かの處理をとるに至る場合を考慮するの要がある。若しその事なくして、一方俄に普通の傷害事件における場合と同樣に、陳謝とか責任者の處罰などを要求するとなれば、大英帝國の面目も、騎士道も共に地に墮ちたりとせねばならぬ。

戰時經濟體制の全貌【下】

東京支社發

結論

[illegible]

蔣介石の命と賴む 軍官學校の組織內容

士官學校でありまた陸軍省でもある

[illegible]

全鮮巡回時局講演隊

各方面の權威五十九名が 來る六日一齊に出發

[illegible]

◇京畿道 [illegible]
◇忠淸南道 [illegible]
◇全羅北道 [illegible]
◇全羅南道 [illegible]
◇慶尙北道 [illegible]
◇慶尙南道 [illegible]
◇黃海道 [illegible]
◇平安南道 [illegible]
◇平安北道 [illegible]
◇江原道 [illegible]
◇咸鏡南道 [illegible]
◇咸鏡北道 [illegible]

無電台 放送局へお願ひ

[illegible]

上海引揚げ邦人にコレラ菌のお土產

堅固な防疫陣を布く

[illegible]

本社寄託金 八月卅一日

皇軍慰問金 (敬稱を省略 寛容を乞ふ)

[illegible]

日計 金一百九十五圓
累計 金五萬七千六百七十四圓十七錢也

朝鮮防空器材獻金

[illegible]

總計金九萬四百十九圓七十九錢也

[illegible]

日計 金三百九十五圓三錢也
累計 金三萬二千七百四十五圓六十二錢也

傳染病は一名も出さぬぞ

京畿道防疫陣力む

[illegible]

今明年の土建界

民間工事の最盛期 總工費一億二四千萬圓

[illegible]

秋肥需給圓滑

[illegible]

朝鮮神宮水上種目決定

[illegible]

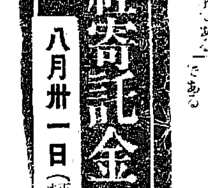

殖銀の幡屋布兩氏

[illegible]

移出小包審査

[illegible]

夕刊後の市況

[illegible]

頭が痛い

確信をもつてお勸めする

チンノー

頭痛に
チンノーほどよくきく藥は他にありません
頭がガンガン割れるやうに痛い時、針で刺すやうにチクチク痛む時でもチンノーのめば三分間
頭痛はピッタリとまり
頭の疲れはきれいにとれ
その氣分の爽快なること
チンノーの有難味はこゝでわかります。
更に
チンノーは頭腦に榮養と活力を與へますので生き生きと顏の血色もよくなり頭腦を激しく使ふ現代人には必要藥で廣く愛用されて居ります。
(各藥店、デパートにあり)

主効
頭痛・頭の疲れ
頭重・精神憂鬱
めまい・齒の痛み

藥價
十錢、二十錢
三十錢、五十錢
一圓、二圓

本舖 國際製藥所

嶋谷汽船出帆

[illegible]

朝鮮郵船定期出帆

[illegible]

朝鮮汽船出帆廣告

[illegible]

家庭

秋の流行二題

洋服　クレープデシン　アンゴラ・ウール入盛

●初秋―暑さの影響で白い姿に感じる人々には、白いライト・ウールが喜ばれます　それもやがて中秋ともなれば今流行のコトン・クレープに細い文様で布地のシボを生かした調子が流行の一役を勤めませう

これはクレープデシンが段々細緻的概念により薄地になるにつれて、これを補ふため、シボ、コーリユークレープなどの各種變化織布が流行するのは當然でせう、上の諸の感覚を生かすための捺染が主で、そのクレープと文様の関聯性が、段重要となり文様はアンダーな文様で新鮮感の効果を生して居ります

●即ち―縦の文様のクレープデシンが中秋の流行です、これと同時に寒さに向ふにつれ、アンゴラウール地が愛用される傾向が見えて來ました、クレープデシンは華美なそして装飾的なものですが、アンゴラウールは軽く暖く秋のスポーツ、散歩などにあくまで實用的なアンゴラウールは最便利な服地であるといへませう

やがて晩秋となれば、各種の祝賀會、集會を控へ、また、盛なくクリスマスを迎へるので一年中で最も華美な季節―從つて流行の絶頂期に達します

●流行―早は贅沢シフオンベルベットの一點につきます、金銀糸、セロファン入りのシフオンベルベットは艶麗を誇へ正に晩秋唯一の好適な服地として流行ることが出來ます、防寒用としてはオーヴァー地としては、重宝な防寒の用に異デアンゴラオーヴァー地をお薦めします

和服　時局を反映し　日本的な御所模様

秋の流行は、國粋、國風尊重の日本精神を謳歌した御所模様が代表的なものとして台頭することになりました

今のやうな着物の形式の母胎であつた桃山後期長時代の豪華な気分をはじめ、元禄時代の伊達に大みな模画、友禅のこまかい色調、御所どきの典型的な様式化など、御所模様は之等の日本古来のものゝ集合でしかも現代の趣味に合ふやうによくこなされて居ます

たゞ、秋の物としては、春のものとまた異つた秋らしい沈和と重みを加へることに留意し、氣分の新しさと力強さを色彩の上に考慮してあります

色　は全般に濃色が流行しますが、同じえんじや茶色でも、いかにも秋らしい渋味のあるなめらかな感じのものが喜ばれてゐます、訪問着としては、綸子風のものが最も喜ばれる傾向にあります（寫眞は御所模様訪問）

柄　秋のやかさが疑はれてゐます、秋の流行模様色は、初霜―濃い藤色茶色、有明―水浅黄、枯野―國防色、夕焼―桃色へ入つた落着いた赤などです

地　同じお召でも、しぼのあらいものよりは…

今が漬け時　重寶な味噌漬

味噌漬はお新香や酒粕漬と異つて面倒なくて置けるので、何處の家庭でも不便です、ない點は長くたべられることです

このたび、味噌漬は食慾を増します　茗荷の子と紫蘇の實も四季を通じてこれほど重寶するものはありますまい、枯れた味と風味、味が變らず、朝晩の少量の

人蔘と牛蒡　人蔘はなるべく細いものを選びあと先を切つて黒い部分をこそげて洗ひ、三日位陰干しにします。それを薄い鹽で樽につけ重石をして置き、三日ほど經てから更に日陰干しして味噌へ入れます。牛蒡は細身のシンのしつかりしたものをよく洗つて五、六寸に切りアク抜きをしてから熱湯に通してすぐ取り出し半日日陰で乾してから漬けます。牛蒡は長い間漬ければ漬けるほど美味で、一年毎に味噌を替へる必要があります、人蔘も牛蒡も太いものは縦に二つ割にすればよい

胡瓜　形の正しい太目の胡瓜を縦に二つに皮をむき、兩端を切つて種子の部分を抜き出しておき、唐辛子の葉、紫蘇の葉などをさつと湯に通して水分を搾り、胡瓜の中に固く詰め込んで味噌へつけます　これは半年以上經てから取り出して輪切りにして頂くと大變おいしいものです

茄子　秋口の小形の茄子を選んでヘタを取り、鹽のやうな鹽に二日間漬けにして重石をのせ、二、三日して水が上つて來たら洗つて水氣を乾し、味噌へつける方法と生茄子をそのまゝ味噌へつける方法と二種あり、前者は二ケ月目で食べられ後者は一年後にしか食べられないが味は上等です

生姜　生姜をよく洗つて縦半分に切り一度鹽漬けにして水が上つてきたら洗つて一日日光に乾し、その上で味噌へつけます

應召家族の扶助に　着手した愛國婦人會　豊富な資金を活用

…赤・心・銃・後・の・點・描…

銃後の護りの先決は、何といつても應召軍人の家族を後顧の憂ひなからしめることである、温い手をさしのべて、その家族を生活のために困らしめないことである、愛國婦人會本部においては早くから目をつけ、出征軍人の留守家族への慰問に當つたり、遺族の慰問など、銃後の護りに盡して來たが、それに軍事扶助法の制定、改正、施行に伴ひ、市町村長と協力して、その仕事は益々多くなつた、家族の生活扶助等も行ひ、それに財政的な援助もするやうにならうとしてゐる

それに財團法人恩賜財團軍人援護會、傷兵保護院などが設立され、仕事は矢を嬰する、それぞれの仕事を推しすゝめてゐるわけではない、益々忙しく顔を出す必要をはかつて銃後のまもりを確めてゐるのである

側近の事業二十六年、其地の婦人會員の活動をはじめとして銃後の婦人の活躍は實に目覺ましいものがある、今の時代に何をしてゐるかといへば、どのかたに叱られた不思議なことゝなつた、兵士の出陣に愛國婦人會が一せいに街の組をつくつて立ち上らざるを得ないではないか―

軍事扶助法によつてその扶助を受けるには、市町村長の手續を經て…

これらの經費が一體どこから出るかといふと、愛國婦人會の會費である、一人會費年額二圓の會員數は百萬人を突破してゐるので、豊富な資金を活用して、今は切り切つて銃後の任に當つてゐるのである

空襲！管制！　主婦の心構へ　熊谷少佐に質問の會①

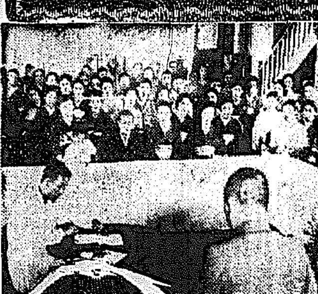

熊谷少佐　みなさまと顔を付き合せたばかりで、質問といふことにどうかと思ひますので、私の方から初めに一言申上げまして、その後に種々とお話を承ることにしたいと思ひます、書物の講演としてみない昔などはお互の目標になつて種々なことを傳へて行くといふことが澤山あつたのであります

私の家庭のことをお話申して大變に失禮でございますが私のおふくろは今年取つて七十一歳明治元年生でありますが、そのおふくろの話にはたんくと年寄から種々なことを聽きましてそれを傳へ行く『それを實行する』それが昔の又は婦人の自慢になつて居つたやうに考へられるのであります

併し最近になりますと何んでも本に書いてみないと信用しないといふ傾向がありますので、大部分の家庭にはその心理を掴んでも本にかういふことが書いてあると前提してゐます

また近所の子供でも、雑誌に書いてないと、そんなことが雑誌に書いてないと承服するやうな世の中になつたといふことであります、なかつて昔の人のやうに話を信ずる家の大變に辱らいだ今日、勿論まして世に至るまでもよく強く肥

假にも恐い事無用に候　『おせどのばアさま』戦争訓

これは何かに有名な本多平八郎の陣中からどういふことがあつたかといふと中における家庭婦人の心掛けは、さて日本におきまして昔から戦争を聴く會を開いて而も私のやうなものの話を聴いて戴くといふことは洵に光榮と存じます

◇

用心、おせん泣かすな馬肥せ』という手紙を…これは陣中にかけるところの…何んと申しませうか銃後を預つてゐるところの御婦人方の心得の如く総合的なことを言ひ聞したものと思ひます、このおせんといふのは子供のことでせうが、この小供を泣かせずに立派に大きく育てて呉れといふこと、それから馬肥せといふのは何んと言ひませうか、家庭經濟をよくし

せといふので、備へてなよくやつてゆけといふ意味で、これが銃後における婦人方の心得でありますからいふお話を申してみますると種々澤山ありますが、この間第一高等女學校でお話をしたのですが面白いと思ひますから特に申上げて置きますが、それは『おせどのばあさま』の話ですこれは紙に書いたもので大變に參考になるものでそれは或る家に昔時おせどのばあさまと申し出もしかと不仁老女御爲候

租等若い時女なりともこわいの恐ろしいと申事假にも申しませなんだ其後た不料の事にて勇士を産む事は出來ますまい已來假にもこわいなどといふ事無用に候事世のありさま御存じなき故世にかういふものであります

と判りませんが、この話の内容からこのおせどのばあさんのことは恐らく戦時特に幕府時代の開の出來ことと小田原出陣、大阪冬の陣、夏の陣の有様が書いてありますが、その陣中における婦人の心得であります（續く）

主婦手帖　ニユウムの磨き方

×アルミニウム製の湯沸しやお鍋　その他の食器は、すぐ黒ずんだり、腐蝕したりして長持もせず、さらなければ衛生上もよくありません

×汚れを磨くには普通の灰や砂金、摩擦物で、少量の溶かしたオリーブ油を混ぜて練り、柔かい布につけて卵大に固めば綺麗になります

×紫の湯沸しの内部の湯垢を除くには、鹽酸や酢を使ふと臭みがつくといけないから、水を入れてレモンを少々薄切りにして加へ、一度沸騰させればよい、又その汁で他のアルミ器を磨けば、一層綺麗です

最新エッチ美容院　パーマネント　電話本②五三二番

川井茶舗　京城本町四　電話（略）

中央に決戦展開　先手輕手五三歩成

第五局

手合　四段　市川一郎（先）　四段　島村増喜

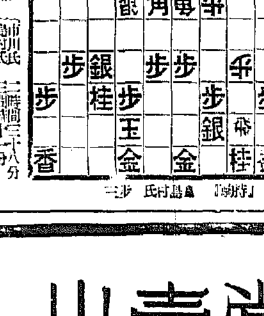

△六六角10　▲五五歩9　△同歩6　▲同銀5　△四七銀5　▲三五角12　△五四歩　△六四金2　▲五三歩成19

持時間各七時間　消費　（市川氏）二時間三十八分　（島村氏）二時間十一分

觀戰記　六段　飯塚勘一郎

資生堂コールドクリーム　バニシング　懸賞賣出し

特等景品　二〇名様

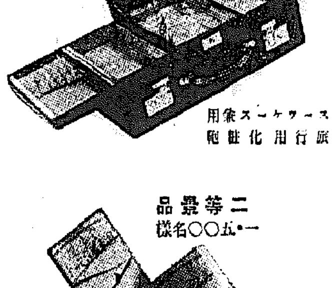

旅行用化粧鞄　スーツケース兼用

一等景品　一・〇〇〇名様

資生堂舞踏コンパクト

二等景品　一・五〇〇名様

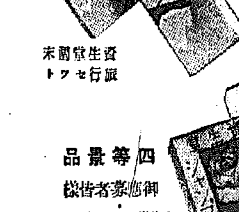

資生堂固煉旅行セット

三等景品　五・〇〇〇名様

資生堂水白粉小瓶

四等景品　御應募者皆様

資生堂シャンプー

近代女性のグループ花椿會へ御入會なさいましたか？有意義な特典がございます

東京　資生堂　銀座

どなたにも出來る楽しい懸賞　皆様御應募下さい

課題・資生堂化粧品御愛用の御婦人ばかりを會員とした グループが目下各地で好評を博して居ります その會は何といふ名前でせうか？

規定・用紙・資生堂チェインストアにて資生堂コールドクリームお買上げ毎に進呈するカードに記入下さい

・答案の認め方・會の名前とお買求めの資生堂チェインストアの所在（縣・市・町・村名）とお名前及びあなたの住所御姓名をカードの所定欄にわかり易くお書き下さい

・注意・應募カードは、資生堂チェインストア備付の「應募カード拜受函」へお入れ下さい（お一人で何枚でも應募なさつても差支へありません）

締切・十月末日　お一人で何枚でも御應募出來ます

發表・十一月下旬　日刊新聞に發表し、同時に景品を發送します、但し一等以下は賞品の發送をもつて發表に代へ、四等景品はお買上と同時に差上げます

朝鮮郵船出帆

朝鮮郵船株式會社

九州郵船出張所　釜山出帆

お百姓さん喜べ！ 優に百萬石突破
昨年の風水害を吹飛ばす 忠北米空前の豐作

【清州】忠北道内の本年度水稻作付面積は六萬七千三百一町歩餘であるが八月十五日現在調査作況によると過去五ヶ年における平均作柄に比しては一割一毛の增收、昨年度收穫高に比しては四割一分八厘四毛の增收を豫想され數年來七十六、七萬石臺の收穫高を示したのが本年は優に百萬石を突破する見込みで正に忠北空前の大豐作、昨年未曾有の災害を蒙つた後とて農民は踴躍狂喜の態である

忠北穀聯の評議員會

【清州】忠北道穀物商組合聯合會では卅日午前十時から道聯會議室で通常評議員會を開催
十三年度收支豫算案（六千二百九十六圓）十三年度會費分賦徴收方法▲受檢穀物一叺につき四厘▲賦課期限は十二年十月一日から十三年九月三十日まで、道内穀檢出張所で受檢した籾、玄米、白米、大豆、小麥に付賦課しその都度徴收）十二年度收支決算（收入五千六百九十六圓六十四錢、支出三千八百九十九圓九十二錢、差引殘額一千七百九十六圓七十二錢）をそれぞれ可決、更に鮮穀の全鮮統制の共同販賣斡旋事業につき道及び道穀聯側からその方針を說明してこれ等事業の圓滑遂行のための援助に關し種々協議を遂げ、忠北特產米、鮮米を内地酒造用米として移出すべく、その宣傳方法及び同聯合會本來の使命遂行に關し打合せた

忠北米の宣傳行脚

【清州】忠北道穀物商組合聯合會では十三年度事業として需要地に對する宣傳普及のため道內十六ヶ組合からそれぞれ役員一名を選出し同聯合會から職員の一部を補助して視察員同行の下に內地主要都市へ宣傳行脚を計畫してゐるが、忠北特產米鮮米は大粒米であるため內地では食用米としては歡迎されない向があるので主要需用地における米穀の嗜好狀況取引事情等を調査視察し今後は酒造米として移出すべく其販路擴張のため關係方面に大量の宣傳を試みることになつたものである

移民勞働協會
慶北自慢の社會事業施設 今秋から事業開始

【大邱】慶北道では社會事業の擴充強化策を種々研究中の結果道の特殊事情に鑑み新に移民勞働協會を設置することになり、社會課で成案取纏め中であつたが廿八日完成したので來る九月一日の道廳內務部長會議にこれを正式提案して決定、明年度豫算に計上することとなつた、なほ事業は本年十月頃からはじめ、この協會を通じて移民勞働者の斡旋その他を行ふもので慶北が全鮮的に誇り得る唯一の社會事業施設として育て上げようと意氣込んでゐる

せめて一夜 最後の奉公
左足切斷の前夜 悲壯消防手の龜鑑

【水原】邑內新豐町一八池任吉氏（二七）は昭和十年八月から水原消防組第一組の常備消防手として勤續し今春四月邑內新豐町高橋某方の火災で屋上の消火に努めてゐるうち猛火に煽られて墜落、左足に負傷し道立醫院に入院加療中のところ廿五日骨髓炎を併發し經過不良で足部切斷のやむなきに至つたが、同氏は消防手として最後の奉公をしたいとて從兄に伴はれて消防本部に到り、一晩勤務の上翌日手術を受けた、この悲壯な責任感と奉公の觀念は一般の龜鑑として賞讃されてゐる

清州邑會 追加豫算可決

【清州】邑區域擴張に伴ひ邑會議員の定員が十二名から十四名に增員され、缺員一名と共に四名の補缺選擧を去月二十日施行、新議員を加へて陣容を整備した臨時邑會は三十日午前十時から邑事務所會議室で開會
十二年度追加豫算に邑有不動產土地（牛市場）を國に無償寄附の議案を上程したが追加豫算案は西澤書記の退職手當を追加し時局に鑑み防空費の項目を新設して五千七百六十二圓を計上、市街改良貫通道路用地補償費に二千五百圓を追加し、その財源は前年度繰越金（千八百四十圓）防空費補助（二千五百圓）防空費指定寄附金（千七百六十二圓）等に求めんとするもので右追加豫算額八千六百二圓は原案通り可決され、無心川堤防改修工事施行に伴ふ堤防用地として邑有不動產土地（牛市場）を國に無償で寄附せんとする案は道側から邑所政當局に折衝不可であるとの反對意見が出て遂に原案撤回となつた

阿片密輸 一味十一名 何れも懲役

【清州】既報何れも山東省生れの京畿道安城邑堤場里居住尹龍通女（三〇）外男九名、女一名は安城邑內を本據に本年五月二十九日から七月二十二日まで支那から巧に密輸入した阿片を一人五匁乃至三十匁づゝ買つて吸飲或は所持し、阿片吸食器も製造したことが鎭川邑內に尹龍通が入り込んだことから遂に發覺し、一味十一名は一網打盡、清州法院支廳に送致されたが三十日午前十一時から同支廳法廷で宮內裁判長係、大西檢事々務取扱で開廷された第一回公判で宮內裁判長から十六日の第一回公判における求刑通り、一味中、王義敏（二五）劉琉文（二七）李信蘭女（二七）林學館（三〇）陳兆瑞（二〇）各懲役一年、孫利川（二二）外各懲役六月の判決を言渡されたが各被告は何れも神妙に服した

鴨江ダムの建設で 流筏を阻止か
安義木材關係者大びつくり 徹底的に調査開始

【新義州】鴨綠江水力發電事業に伴ふダムの建設と筏の流下問題は安義兩地の木材關係者に重大な關心を拂つてゐたが、最近京城方面から流筏は阻止されるとの情報が傳はり重大なる衝動を與へてゐる流筏阻止が事實となれば安義木材關係者は全く生命線を斷たれるに等しい致命的打擊をうけることになるので、一日安東で開催される取地委員會では流筏阻止問題を中心として徹底的に調査研究し問題の歸結如何によつては安義兩地の木材關係者が一致結束して當局に訴へることになつた

菓子を行商して獻金

【水原】儀川國防婦人會では會員婦人總出で協力し炎天下に菓子の行商を行ひ、利益金五十七圓を得たので國防獻金としてこのほど儀川郡軍事後援聯盟へ寄託した

坡州郡時局講演

【汶山】坡州郡及び警察署主催の下に三十、三十一兩日管下各面一齊に時局講演會を開き、先般の知事會議における總督訓示及び郡守會議における知事の訓示を一般民衆に敷衍して說明し時局認識の徹底を期した

鐘紡職工勤續表彰

【永登浦】鐘紡京城工場では同工場操業開始以來勤續の男女職工に對し三十日一ケ年勤續表彰式を擧行した
表彰されたものは男工五十名、女工二百二名のうち皆勤者は男工二十名、女工百七十八名で、賞品として女工連の手製品巾着一反づつを發元へ送つた

盡忠の英靈二柱
晴・朝子中尉と大倉伍長 けふ合同清州邑葬

【清州】二十七日○○附近の激戰で護國の鬼と化した故朝子剛雄中尉並に同二十八日の行軍の肉彈戰で名譽の戰死を遂げた故大倉定伍長の二柱の遺骨は三十一日午後一時二十分清州着列車で遺族をはじめ官民、學校生徒等の盛んな出迎へ裡に無言の凱旋をしたが邑では兩勇士の英靈を慰めるべく一日午後二時から神宮外苑の市民運動場で合同邑葬を執行することゝなつた

護國の神 深見中尉 慰靈祭執行

【長湖】七月廿七日北支事變の戰鬪で名譽の戰死を遂げた元長湖郡勤務故陸軍步兵中尉深見一氏の慰靈祭は三十日午後三時長湖郡推南公普校々庭でしめやかに執行された、式場正面の祭壇は各方面から贈られた供物、花輪で埋まり、遺族をはじめ國防義會、防護團、消防組、青年團、各學校、婦人會、在鄉軍人分會等の各團體代表その他一般官民が參列し式は嚴肅裡に始まり、徐郡守、三宅校長、吳面長その他の弔辭があつた後京城護國軍事後援聯盟から贈られた弔旗、遺品の贈呈あり午後四時半式を終つたなほ遺骨は近く遺族に護られて郷里和歌山縣に無言の凱旋をなし同地で葬儀を執行のはずである、因に戰地にあつた同中尉から徐郡守に宛てた書信は氏の絶筆で原文左の通り
冠省目下○○を距る○○○村の地點に待機中、小生至極元氣、銃後の赤誠と大和魂に毎日腕を撫し、軍刀を眺め、時到るを待ち居り候、今日漸く通信解除され敵地に步を踏みて第一信を申送り候、願くは郡內官民各位にわけてよろしく御鳳聲相願度候敬具

他殺死體發見

【忠州】去る二十七日郡內利柳面水平洞前川に死後二、三日を經過した死體がある旨忠州署に知らせがあつたので林司法主任以下那部醫師と出張、檢視をしたところ他殺の疑濃厚で、直ちに死體を解剖に附し、犯人を搜査中

永登浦公設市場新築

【永登浦】邑都市計畫によつて設置されることになつた永登浦公設市場は前場驛前鐵道側に敷地二千坪を占め總工費二萬四千圓を投じ二百坪の木造スレート葺の大市場を朝日組の手で新築中であるが資材搬入難のため十月十五日の竣工期日より大部遅れる模樣である

來秋から操業開始
太陽レーヨン咸興工場に朗報 關藤府尹の土產話

【咸興】用地買收の遲延と時局の緊迫により或は延期となるではないかと懸念されこれが促進のため在大阪太陽レーヨン本社を訪れ種々懇談を重ねた關藤咸興府尹は廿八日歸任
談 豫定に比して買收が一月も遲れたことを詫び買收員の熱心な斡旋の實狀や和解ある地主側の態度を詳述して會社側の諒解を纏めたところ會社側でも咸興府民の熱意を諒とし頗る急速に買收出來れば時局に鑑みて新規事業は採算上不利ではあるが年內に埋立工事を進め來年早々建築に着手し來秋から操業を開始したいとの明答を得たこの上は同工場が出來るも出來ぬも買收未濟地主の態度如何にあるから咸興發展のため地主の協調を望んでやまぬ……
と明らかな土產話をもたらした、時局に係はらず新建設を決意してゐる太陽レーヨンでは將來この工場を擴張して織布工場、染色工場も併設する計畫を持つてゐる模樣である

……サツク勇ましく埠頭に隨行く姿が未だに眼にちらつく」と山本船長は感慨深げに香華を手向けるのであつた、廿八日午後五時折柄の驟雨が小止みとなり
濃霧 が海一面に垂れ籠める中を多數の人々に送られて悲しみの船は拔錨、日本海を越えて故國に向つた【寫眞は語る山本船長】

鐘紡防護團 結團式擧行

【永登浦】鐘紡工場では三十日午前十時から同工場の防護團の結團式

少年線路枕

【忠州】去る二十九日午前十時十五分忠州驛發列車が大召院と釀伴との中間線路に差しかゝるや數米先にレールを枕にして寢てゐる少年があるので頻りに警笛を鳴らしたが少年は氣がつかず遂に停車して少年を附近の部落駐在所に引き渡した

水原のニュース映畫會盛況

【水原】本社支局主催の事變ニュース映畫會は三十日午後七時半から水原劇場で開催したが觀衆は定刻一時間前から詰かけて超滿員となり、非常な盛況であつた

日銀代理店の移轉に反對
雄基商工會斷然起ち 結城總裁に陳情書

【雄基】鮮銀雄基出張所內に設置されてゐる日本銀行代理店が鮮銀の統制的縮小に伴ひ同地鮮銀支店に引揚げるとの噂に雄基商工會では猛然として起ちこれが第一聲として日本銀行結城總裁宛別記の理由書を記し代理店存置方の要望陳情書を提出した
理由 日滿連絡の最捷路にして要衝の地、雄基港は將來商工業港として羅津港とは自ら趣きを異にせる重大使命を有すると共に交通運輸の利便、人口の增加等により商工業の隆盛、關係地方との交涉と相俟ち、その發展は洵に刮目すべき情勢にあり、現今日本銀行取引關係は年額約四百萬圓に及びなほ現に稅關支署、稅務署、專賣局販賣所、陸軍々馬補充部支部、國營鐵道を始め諸官衙並に本社をこの地に有する有力會社も十數社を數ふるに至り、又工場としては朝鮮水產工業株式會社及び鐘紡工場の進出等商工業港としての伸展著しきものあり、從つて日本銀行取引關係も逐次激增の趨勢にある秋、貴行雄基代理店を廢止さるゝやに仄聞し誠に遺憾のことに存じ候、假令隣接羅津港にこれが新設を見るも地勢上、利用致し難く爲に當港市民の蒙る不便不利尠からず、依而何卒事情御洞察の上日銀雄基代理店は是非共御存置相成り以て地方發展に資せられんこと切望に不堪此段事情を具し奉懇願候也

崔視學々事視察

【清州】忠北道では崔視學が九月一日から九日間、槐山郡、曾坪、沙梨、清安、沼壽、文光の各面內學校へ巡廻して學事視察をなさしめることゝなつたが視察事項は學校長會同における訓示事項及び指示事項の具體化計畫、教育勅語の御趣旨の徹底を期すべく實施せる事項及び方策、學校及び學級經營の準備、教具の整備、諸帳簿の整理、本學年度に於て新に施設した事項等

新堂橋架設 實現の運び

【忠州】地元民多年の宿望であつた忠州、郡德間二等道路における新堂里の新堂橋架設はいよいよ實現の運びとなり當局では既に實地調査に着手した

朝鮮語時局講話

【忠州】去る廿七日から三日間德山面長以下全職員總出動し面管下各部落で一齊に時局認識の朝鮮語講話會を開催した

人の動き

▲野崎政二氏（朝鮮米穀倉庫會社仁川支店長）就任挨拶のため三十日本社仁川支局來訪

シネマと演劇

瓢館 【仁川】一日から三日間毎日晝夜二回上映▲松竹大船作品深田修造監督『幸福の素顏』佐野周二、高峰三枝子主演▲大毎、讀賣世界ニュース▲松竹京都特作品『比叡三度笠』坂東好太郎、久松三津枝主演▲ユニヴァーサル社超特作長谷川伸監督近藤修作品日本版『カタリナの奔亂』

秋の愛嬌もの 屋根に實るパカチ

痛ましい思出を載せ 滿洲丸濃霧の海へ
移民團七勇士の悲しき凱旋 老船長に絡る挿話

【清津】新潟—清津航路として新たに就航した滿洲丸（三、〇五三噸）は去る廿四日新潟港を歡呼に送られて廿六日清津に入港した、山本悅六船長は語る
新潟 では非常なよろこびです、滿洲丸は清津には教員航路として初染の船ですが新潟では、滿洲丸の優秀船が入るのは開港以來のことだからその歡迎振りは想像以上だつた、來年は新潟博覽會が開かれるので北鮮東滿と裏日本の連繫についてこの滿洲丸は重大な役割りをせねばならぬ、非常時に相應しい奉公をしたいとおもつてみる、何卒この航路に絶大の援護をあたへてくれ給へ
この初航海に二百二十八名の船客あり、はるびん丸の初航海に比べて十一名の超過客であつた、山本船長は熱河丸で二年有餘就航、新潟航路を開拓して今日あらしめた大恩人であるが、その間滿洲拓植の移民を便船滿載して平和の國策に貢獻したところ頗る大なるものがある、それが奇しくも優秀船滿洲丸になつての復航に悲しい想ひ出
挿話 をのせて廿八日新潟に向つたといふのは去る十六日佳木斯附近三江省樺川縣に匪賊のため斃れ護國の鬼となつて歸國せんとする移民六勇士を迎へての船長の感激である三月二十五日宮城縣移民團として團長高村勝三氏以下三十六名の滿洲國に燃える青年達は清津港頭熱河丸から山本船長の激勵に送られ埠頭に降り立つたのであつた、勇躍樺川縣に向つて第七次移民として入植したが、七月十五日まで密山縣で移民の訓練を受けその日佳木斯附近溫原縣の共同宿泊所に入つた八月十二日、三十六名は永久の移民據所現地偵察の目的を以つて勃山屯の宿營地を出發、四合屯に到り三、四、五の三日間は地形地勢、農耕その他に就てそれぞれ研究、十六日午前三時半歸營の途についた、行軍數里、午前六時、西德子に到着休憩時間に休憩したがこの時刻附近に潜伏を構へてゐた
匪賊 六十名、騎馬七名の襲擊を受け交戰二時間四十分、遂に一行中團長高村勝三、武山盛大、花井忠雄、宮本正五郎、谷津文夫、千葉三治の六氏は戰死し農業指導員多田理三郎氏外七名は戰傷といふ痛ましい犧牲者を生じたのだ
遺骨は廿七日夜清津に到着、官民諸團體五百名の出迎へを受け公會堂で盛大な慰靈祭が營まれた廿八日滿洲丸に安置され出帆間際まで參拜者が絶えなかつたが『リツク

大邱苹果の受難
炭疽病の發生と颱風禍で 豐作豫想を裏切る

【大邱】既報—慶北果物組合管內のリンゴに炭疽病發生し驅除に頭を痛めてゐる折柄最近再度の強風による落果多數を出し折角豐作を豫想されてゐたリンゴもこれで不作を見越さねばならない狀態となつた

勤續教師表彰

【興城】貞和女子普通學校では二十七日午後二時から同校講堂で同窓會主催の下に同校教師趙順姬さん（二二）の勤續十周年記念品贈呈式を擧行した

訂正 二十九日附地方版『安城國婦の活躍』と題する記事中獻金百五十一圓とあるは三百五十一圓五十五錢の誤り

光線治療器の無料實驗

新に改良され 專賣特許となつた改良型ラヂオレーヤーは强力に放射する高周波光線治療器にして人生に於て惱まされる疾病の殆ど半數以上に對し効果を表し殊に副作用又は危險等の心配はなく安心して使用出來るのであります。
この器械より 發する强力なる光線は筋肉、骨骼等の到る所に浸透し各種の難治の疾病に對し良結果を與ふるものであり、本器即ち專賣特許改良型ラヂオレーヤーを一度手にする人は、その驚く可き作用と、精巧なる器械に驚かない人はないのであります。今簡單に、その作用操作を說明せば
一、强力なる放射光線は病竈に對し破壞作用をし。一、多量のオゾーンが發生し殺菌作用をし。一、眞空球より發生する强き電波は血液に酸化作用を與へ肉組織の深部に透達し從來の治療法の困難となす疾患部への直接治療をなし一、醫藥等と併用の場合は藥物集中作用及藥物透入作用等により更に効果が迅速であり。微妙なるエーテル振動を人體組織の內部に發生させ細胞の生活力に一大轉機を與ふ。
以上の如きが 改良型ラヂオレーヤーを使用の結果受くる實際現象にして難病の快癒する道理であります。
人體が病菌で あつたり、病氣になつたりするのは、人體細胞各自の生活力が減退するからであります。人體細胞各自の生活力が旺盛であれば病菌に侵されることなく、いつも元氣である譯であります。改良型ラヂオレーヤーを健康な人が使用せば益々健康となり、病氣のある人が使用せば病氣の根源に對し好結果を與ふるのはその細胞の生活力が恢復するからであります。
今多數に 頒布してゐる實際例報告書中より如何なる病氣が多くの人々に發揮しつゝあるかを調べて見ますと、神經痛、リウマチス、呼吸器諸症、皮膚病、痔疾、淋病、慢性胃腸病、婦人諸病等に對し多數の奏效實例あり其他神經衰弱、ヒステリー、生殖器障害、耳鼻咽喉諸疾患、慢性中風症、動脈硬化症、頭部毛髮諸症等に對しても奏效實例相當多數到着し、その他いろ／＼な疾病に奏する實例もあります。
殊に 醫療の如く本器は他の治療法と異なり使用出來ない又X光線等と異り、婦人、老人たり共購入の其日より直に使用が出來それに各自の家庭で使用せらるゝものなれば一日數回使用が出來得る故に奏効の迅速と的確を期する事が出來るのであります。
尚現在醫療溫泉 其の他の療法中の人々でも右療法との併用をしたなれば如何と問合せらるゝ人が多いが斯る場合は前陳の如く藥物集中作用藥物透入作用等により更に効果が一段と迅速であるのであるからお試み下さい。
この機會に 近代的治療器最新改良型ラヂオレーヤーは今回當地方一流藥局藥舖にて東京發賣元の專門家を一店一名宛招聘し効果宣傳景品附大賣出し中の處御好評に付續行何人にも無料御實驗申上てゐます。
醫療溫泉で全治せず長年の難病に苦しむ人は此絶好機を逸せず御試し下さい。

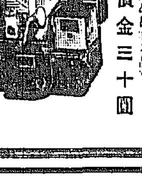

家庭用改良型（確信を以てお薦め出來る品）特價金三十圓
家庭用試用型（試みの程度の安價な品）特價金十五圓

東京市芝區濱松町一丁目要支部（赤十字本社正門際）
發賣元 東京ラヂオレーヤー株式會社
電話芝（長）〇〇〇八一番 振替口座東京四〇〇六二番

効果宣傳景品附大賣出し 御好評に付續行

出賣し中東京發賣元の專門家が各地一手販賣店に一店一名宛滯在して何人にも無料實驗中であります。
專賣特許改良型ラヂオレーヤー
効果確認各地一手販賣店

所在地	販賣店	電話
京城西大門	西大門藥局	[illegible]
京城府龍山漢江通	蒔田天壽堂	[illegible]
仁川府本町	北島藥店	[illegible]
平壤府南門通二	松岡回生堂藥局	[illegible]
平壤府大和町	村里醫科器械店	[illegible]
釜山府幸町	神崎器械店	[illegible]
大邱府大和町	山田藥局	[illegible]
馬山府都町	二藥店	[illegible]
晉州邑日出町	大黑洋々堂藥局	[illegible]
浦項邑仲町	稻田大正堂藥房	[illegible]
慶北金泉邑錦町	馬渡盛々堂	[illegible]
大田府春日町	東亞藥局	[illegible]
群山府大和町	神林藥店	[illegible]
全州府大正町	上田藥局	[illegible]
木浦府大和町	木下藥局	[illegible]
全南順天本町	西田藥局	[illegible]
忠北清州本町	齋木堂藥房	[illegible]
海州南本町	福島藥局	[illegible]
鎭南浦府龍井里	阿比留藥店	[illegible]
新義州常盤町	井上藥房	[illegible]
元山府本町	石田濟生堂藥局	[illegible]
咸北羅南生駒町	稻垣日本堂本店	[illegible]
城津港本町	古市安平藥局	[illegible]
清津府明治町	菱沼藥局本店	[illegible]
北鮮會寧本町	稻垣日本堂藥房	[illegible]
咸北南陽	稻垣日本堂支店	[illegible]

◎◎其他各地信用ある藥店にて御取次販賣も致します
各地販賣店北海道今井、岡山天滿屋、京都大丸、大阪大丸、神戶大丸、仙臺三越、京城三越、大連三越、高松三越、名古屋松坂屋其他信用ある各地一流デパート及藥局

家庭醫學

最新 姙娠とお産問答

安産の指針

醫學博士 大島靖

惡阻の豫防と手當

【問】 病的の惡阻とそうでないのと區別をお教へ下さい。

【答】 姙娠初期、四ヶ月頃、[illegible]生物に姙娠ひが出來、生唾が出たり、嘔吐を催したりしますが、多くは月が進むで來れば治ります。これは病的でないとは云へませんが、十人中八九人は經驗するので、姙娠徴候の一つと見れば見られます。

所がこの症狀が段々激化して、嘔吐が頻繁となり、飲食物を一切受付けず、體溫上昇し、脈搏が百二十以上になる樣だと、[illegible]放つて置けば生命に危險を及ぼします。

【問】 病的惡阻には、どんな手當がありますか。

【答】 そうなつてからは、[illegible]姙娠中絶以外に確かな手當はありません。手當はむしろ豫防にあります[illegible]

[illegible]錠劑わかもと[illegible]肉體を造るアミノ酸等を[illegible]生物劑があれば[illegible]を健全にし、[illegible]防ぐことが出來ます。

流産早産の原因

【問】 流産や早産の原因をお教へ下さい。

【答】 いろいろありますが、[illegible]例へば[illegible]胎兒に惡い[illegible]

[illegible]嚥のために子宮の收縮が起つたり、あるひは過激な運動や腹部を冷やしたりする場合です。

また胎兒の發育に必要なだけの榮養が供給されない場合にも、流早産が起ります。近頃ビタミンBの不足が、流産の原因となるといふ説が有力となつてゐますが、ビタミンBは胎兒の發育には大切な要素ですから、これが不足すると發育が止まり、流産の原因となるのは當然で、日本人は白米を常食とする關係上、ビタミンBの不足は特に多いものと思はれます。

母體の組織を強めて安産に導く

【問】 [illegible]どうして[illegible]

【答】 [illegible]

【問】 どういふ藥を選んだらいいのでせう。

【答】 動物試驗と、臨床成績によつて判斷するのが一番確かで、それには各大學や專門大家の報告が出てゐますから、それを讀むより外はありません。[illegible]

[illegible]錠劑わかもと[illegible]

【答】 [illegible]のヘーフエ菌劑といへば、只今伺ひました錠劑わかもとだと聞いてゐますが。

[illegible]

胃腸障碍はどうして防ぐ

【問】 [illegible]

【答】 [illegible]

ヘーフエ菌劑の選び方

【問】 ヘーフエ[illegible]

[illegible]

代表的ヘーフエ劑

【問】 [illegible]

大島博士御推奬の「錠劑わかもと」は東京芝公園大門内際、わかもと本舗榮養と育兒の會（振替東京一七〇〇番）から三百錠入、千錠入の二種が一日分僅々五、六錢（小兒には一、二錢）の廉價で發賣されてゐます。

つわりも知らずに 男子を安産

山崎綾子

[illegible]週間程たつて參りましたら、確かに姙娠だとの事でした。「錠劑わかもと」のお蔭樣で惡阻も知らず、風邪一つ引かずに、昨年の五月五日に男の子を生みました。産後もずつと「錠劑わかもと」を服んでをりますせいか、子供の發育もとてもよくて、醫師から大きい大きいと賞められます。生後半年頃二貫六百目もあり、今では三貫目もある程でございます。

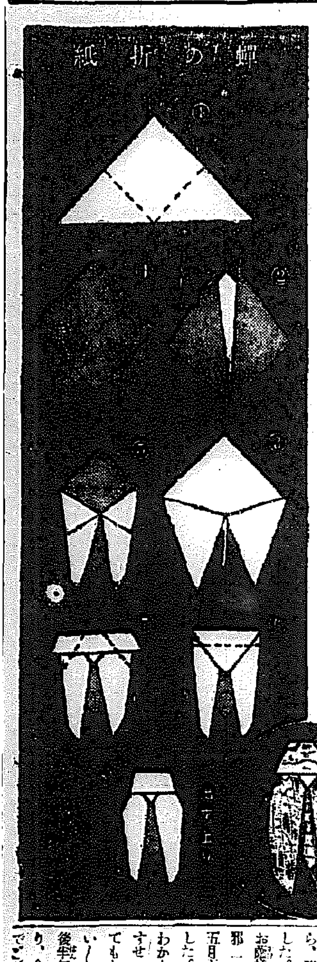

（1）正方形の紙を三角に折り（2）點線から折り（3）圖のやうに折返し（4）裏返して點線通り左右を折り（5）この點線を前に折り（6）もう一度前に折り（7）點線を向ふに折り（8）出來上りに彩色をする。

僕の日記

お姉の朝で、油蟬がやかましくないてゐる。油蟬のことは讀本で勉強したし、理科でも教はつた。あのときは『わかもと』から寄贈の『小學教育掛圖』の『油蟬の一生』を見せてくださつた。あの『蟬の繪』はとても立派で、すばらしく、先生のおつしやることも、とてもよく分つた。級のみんなも感心して『わかもと』の掛圖はすてきだなァといつてゐた。

この夏休み中に、また寄贈數をお願ひさんにいつておいて、新學期になつたら、學校へ持つて行かう。[illegible]てもうれしい。

寫眞は小學校教育掛圖の（油蟬の一生）の縮寫

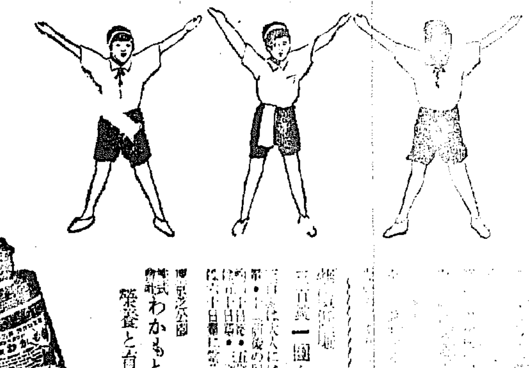

弱い子供を丈夫に

消化管を強健に 體質を改造す

姙娠中の母體に榮養の缺陷があれば母體中で肉體を一つの細胞から造り上げる赤ちやんには、それが大きく響いて、必ず弱い體質となつて生れ、放つて置けば一生遲苦しんで、しかも短命に終らねばならぬ樣になります。

錠劑わかもとは、かういふ弱い赤ちやんの虚弱な機能を擁護して發育を助け、體質を強健に改造する所の一細胞原形質賦活作用を持つた特殊微生物劑であり、虚弱體質の子供は例外なく消化機能が弱く、幾ら榮養を與へても十分に吸收出來ないのが常ですが、錠劑わかもとは細胞原形質賦活作用で、何よりも弱い消化管の組織を強固にし、榮養の消化吸收を活潑にしますので、その結果として、[illegible]旺んになる、お腹を毀さなくなる、血色がよく肥つて來る、元氣が出て快活になる、[illegible]の成績が良くなる[illegible]著しい効果[illegible]あります。

錠劑わかもと [illegible]

[illegible]

一圓六十錢

東京芝公園
株式會社わかもと本舗
榮養と育兒の會

胃腸榮養 わかもと

あゝ、げにや壯烈の極み 標題の言葉なし

鬼神も哭かん、讀者も泣かん 長尾部隊長戰死の前後

廿八日〇〇發 藤井特派員

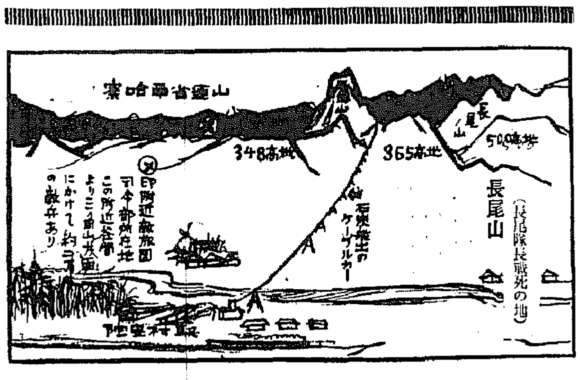

察哈爾省の我が部隊攻撃より先き〇〇〇東南方廿四粁の地點、平漢線良鄕驛附近から無盡の石炭を搬出する文綵の炭坑驛――〇〇〇驛一帶を占領、敵を驅逐した小林部隊、久賀部隊、長尾部隊は廿二日多勢の部隊に頑部隊の砲兵掩護を受けて前進又前進し、堂々白兵戰を演じながら頑強な敵を擊退して雨のため増水し渦流渦卷く驛前面の河を突破四粁を追擊して遂に高さ約五百米の屏風のやうな山岳の敵陣地を乘取り、長尾部隊長以下南苑戰闘攻撃の猛襲精鋭と謳はれた同部隊に明廿日就の下に敵を睨んで廿二日の夜を迎へたのだ。剛勇長尾部隊長は『今夜こそ必ず敵は夜襲して來るに違ひない』と全兵士を勵まし、勇士らは何れも、敵こそ來れと敵底に狙め銃の引金に指をかけて待機の姿勢に入つた、大陸的な氣候の變化から **雨もよひの夜氣は晩秋を思はすやうに戰闘に疲れた兵士の夏服を突き刺すやうに底冷えして來る霧は下方の我砲兵陣地から山岳地一帶を押し包んで視野は全くきかぬ、** この霧の中に早くも敵は夜襲を企てたのだ。廿三日午前二時頃突如轟然たる迫擊砲一發を打ッ放した敵はワーッと喊聲をあげて殺到して來た。兵數およそ六百名の大部隊である、三隊に分れてゐた長尾部隊に『敵兵御參なれ』とばかり濃霧の中に群がる敵兵を一人、一人ねらひ射ちに忽ち百餘名を殪したが、無念にも銃彈は既に擊ち盡されんとして殘り少く、決然とした長尾部隊長は **命令一下突擊に移り、濃霧の山岳頂上には凄壯そのものの白兵戰が展開され、長尾部隊長以下全勇士はどつとばかりに敵をめがけて突入した、** 南苑戰闘の華と謳はれた長尾部隊の兵數はこの時僅かに〇〇名であつたが無二無三の突擊で敵兵はバタ／＼殪れてゆき、我方の死傷も意外に多く、さしもに頑強な長尾部隊は〇〇名を殘すのみで全滅に瀕した。一度山頂から敗走した敵は再び新手を加へて猛襲して來た。午前三時既に長尾部隊には一發の銃彈もなくなつたのだ、**この時長尾部隊長は右股と顔面に敵彈を受け鮮血ほとばしる中にもしツかと顔面を左手で押へ、右手に日本刀を打ち振りながら、大地にどつかりあぐらをかいたまゝ『俺は大丈夫だ、敵はどうか、しつかりやれ、しつかりやれツ』と悲痛にも元氣一杯號令をかけてゐた** 部下の古川曹長が『部隊長殿ッ』と馳けより長尾部隊長を背負つてやゝ下方の凹地に移し、自分は再び戰線に參加して、逆襲し來つた敵兵との悲絶無比の白兵戰を續けてゐたが、後方から手榴彈を敵兵めがけて投げてゐた長尾部隊長から『古川曹長、俺に拳銃を貸せッ』といふ叫びが聞える、古川曹長の拳銃にもこの時一發の彈もない。古川曹長も無念の涙をのんでゐた折柄、更に一發、敵の迫擊砲がつゞけ樣に四發、我陣地で轟然と炸裂した。『アッ』と言ふ悲壯な叫び、**この時無念、長尾部隊長は兵四名と一緒に敵の全彈を浴び、身體はけし飛ぶやうに谷底深く消え去り、陀里山前面五百米の高地を鮮血に染め肉塊も殘さず天晴れ日本軍人の典型として壯絶極まりない戰死を遂げたのだ**

嗚呼、この鬼神も哭かむ長尾一彥部隊長の雄々しき戰死にもかゝはらず、我部隊の攻撃は益だしく、生き殘つたもの僅に〇〇名となつたこの時殘つた勇士〇〇名は長尾部隊長の仇とばかり、決死の覺悟物凄く、**繃帶を取つて早速に襷十字にあやどり、敵彈雨飛の間に互に勵まし合ひながら『白襷決死隊』と命名、**〇〇勇士は阿修羅の如く群る敵兵めがけて斬り込んだ。必死の白襷隊の活躍ぶりこそ實に目ざましく敵兵も恐れ立つて見えた。勇士の一人**伍長勤務上等兵青見良雄（山口縣生、京城旭町一ノ一）は賴む彈丸も射ち盡したため手榴彈を敵兵めがけて、投げつけ投げかけ七發目を投げんとした際敵彈のため左手を擊ちくじかれ、續いて足部に貫通銃創を受けなほ奮戰したが** 遂に人事不省に陷つたさらに勇士の一人伍長勤務上等兵角南賀夫は左腕を打ち拔かれ、次で腰部を打たれた島司一等兵が蘇生し、角南上等兵を助けて『右へ、左へ、前へ、後へ』と後から大聲で敵へながら自分は山頂に迫つて來た敵をなほ殘りの彈で擊ちながら、**山を下り〇〇村へたどりつき『部隊長に御報告致します』と只一語、再び昏倒して了つた、** 僅か〇〇名で六百の有力な敵兵を擊退長尾〇隊の〇〇〇前方山岳戰こそ劍道の達人で兵指揮の名手長尾一彥部隊長を喪ひ 勇士〇〇名が護國の鬼と化し去つたが、**その忠勇は輝く日章旗と共に皇軍の士氣を益々振ひ立たしたのだつた**（カット寫眞は長尾部隊長）

敵を引寄せて 一擧に擊滅

出島軍曹の奮戰談

【上海三十一日同盟】二十七日朝〇〇附近の激戰で名譽の負傷を受けた〇〇部隊〇〇隊〇〇隊長出島武軍曹は語る

所定地點を確保した我が〇〇部隊に對し敵は晝となく夜となく逆襲を重ねて來たがその都度我軍はこれを反擊した **敵は水田に入りクリークを渡り我方の十米近くまで押寄せて來たが 我方は引寄せるだけ引寄せておいて一擧に突貫、これを擊滅した、** 我兵は重砲彈の集中射撃の中にあつても聊かもひるむ色なく身體の名譽と國民の信賴に酬ふべく全力を盡して奮戰してゐる、又指揮の〇〇隊長は何時も先頭に立つて奮戰力闘、勇猛の士氣を彌が上にも昂めてゐる

パリカン報國

龍山の床屋さん 野砲隊へ出動

營庭の木蔭でジヤキ／＼

銃後の務めを〝バリカン報國で〟と龍山理髮組合六十名の理髮師は間島組合長に引率され三十一日午前十時龍山野砲部隊に出動、營庭の木蔭に露天理髮屋を開き『バリカン始め！』の號令でズラリ一列横隊に並んだ兵隊さんの頭を一人三十名受持で夕方までに綺麗に刈りあげ『おゝ急に涼しくなつたぞ』『坊主頭に香水をふりかけやがつたものだから、どうだこの匂ひ』と兵隊でもなさゝうな兵隊さん、久し振りに生き／＼となつて大喜びだつた

半島同胞更生に 新福利計畫

室田事務官東奔西走

【廿八日天津發藤井特派員】〇〇を本據として北支在住約三萬の半島同胞を更生させる福利計畫の具體化を急いでゐる室田本府外務部事務官は、通州事件突發當時の冀東政府長官殷汝耕氏を訪問種々具體的計畫の折衝を行ひ、意見の一致を見たが事件後冀東政府が更生した冀東政府財政經濟顧問に就任したのを機會に、計畫は前回より以上に具體的に促進する氣勢を示すに至つた、これが爲、室田事務官は梨本冀東政府顧問と共に廿七日唐山に向ひ新長官池宗墨氏並に嵯峨大佐らと會見計畫の根本方針に就て意見を交換さらに香月軍司令官と懇談することになつた、大體計畫は北支在住半島人の不正業者を轉向正業につかしめる事を目標としたもので 刑需大規模に明年春頃から實行に移されるものと見られてゐる

京日發聲ニユース

十二の36 けふから 明治座

◇近衛首相國公訪問（東京）
◇上海戰線の華井七勇士合同葬（横須賀）
◇北支の英靈朝鮮へ凱旋（東京驛）
◇恨みは深し通州事件殉職遭難者將卒東京着
◇新教育總監畑俊六中將（東京）
◇銃後の赤心軍馬を獻納（東京）
◇日米對抗陸上競技（東京）
◇全日本中等學校射擊競技（東京）
◇ヴエスヴイアスの火（イタリー）

陸軍への献金 一千萬圓突破

二ケ月で滿洲事變の三年分

全陸軍の名で國民に感謝す 杉山陸相語る

【東京電話】北支事變勃發以來陸軍に殺到してゐる獻金は三十一日遂に一千萬圓を突破して一千六萬九百七十七圓といふ多額の數字を示すに至つたこの內譯は

恤兵金 三四六、一六一圓五三
國防獻金 六九九、七七〇、一〇

滿洲事變の獻金は當時六ケ年間の獻金二千五百四十八萬七千七百二十二圓八十五錢に比較すると僅に二ケ月足らずの短期間に半數に近い獻金が寄せられた譯で、國民の熱誠には陸軍當局も痛く感激してゐる

杉山陸相談 今次事變發生以來軍に對して示されました銃後援護同情の數々は精神的にまた物質的に眞に遺憾なく、或は激勵文となり或は慰問の言葉となり或は獻金となつて現れて居りますが國防獻金恤兵金の總額は本日を以て遂に一千萬圓を突破するに至り將兵一同の感激に堪へないところであります今日我が將兵が北支に中支に天候地形の險惡を克服しつゝよく寡を以て衆敵を擊滅し、赫々たる武勳を立てつゝあるものは固より御稜威の然らしむ所でありますが、一面我が國民の熱誠なる銃後援護の賜物なることを確信致します、茲に陸軍の名を以て深甚なる感謝の意を表する次第であります

支那への旅行は許可證が必要

制服の軍人は例外

【東京電話】日支事變の擴大に伴ひ北中支に上海方面では軍事行動進行中であり、又南支地方においても在留邦人の生命財産は甚だ危險に曝されるに至つたので、三十一日外務省では從來旅行券を必要とせず自由であつた本邦人の支那旅行に對し一定の制限を加へることゝなつた

即ち公務上家庭上その他正當な目的のため至急渡支を必要とするものに對しては、願に依り本人の居住地管轄警察署長より渡航の目的期間などを記載せる身分證明書を發給し、右證明書使用者に限り出航港より乘船せしめることになつたものである公務を帶び渡支せんとするものも官公署發行の身分證明書を携帶せしめることゝしたが、制服着用の軍人軍屬のみはこの身分證明書を必要としない、尙外務省では支那現地の事態の許す限り可及的速かにこれを撤廢する方針である

愛國模樣

獻金の愛國模樣

◇京城師範學校普通科四年生邦榮一信夫君ほか十名の生徒は暑中休暇を利用し學校の農場で出來た作物を十八日間に亘り販賣しその利益金五十五圓卅一錢を朝鮮防空器材費に卅日朝鮮軍愛國部に

◇京城永登町二八〇小川政吉氏は退職祝を廢して二百圓を防空器材費に

引揚げの板挾み 支那總領事卒倒

支那人はどうなるか

日支兩國間の紛爭が今や全面的な衝突となつて益々擴大深刻化して行く形勢にあるので支那各地の我が在留邦人も殆ど引揚げを了へた一方朝鮮でも既に約二萬人の支那人が引揚げ、殘留してゐる支那人五萬人中にも新義州に集まつてゐた約九百人は三十一日午後四時出帆の支那汽船神佑丸で芝罘に向け出帆したし、その他の港々にも仁川の四千名を筆頭に凡そ一萬五千名が引揚げのため集まつてゐる、然しこれら支那人にも自國の滅茶苦茶な遣り方を思つて歸國を肯じない者も多數あり、今後の處置に就いては我が當局でも極めて重大な關心を拂つてゐるが京城駐在の中國總領事范漢生氏はこの在鮮支那人の奔命と本國政府の命令との板挾みになつて非常な苦しい立場にあり、日夜解決に腐心してゐたが連日に亘る不眠不休の過勞から三十日朝執務中に腦溢血で卒倒して仕舞ひ、當分絶對安靜を要するやうな容態である、こんな有樣で今後の成行は非常に注目されてゐる（寫眞は范總領事）

〝千人針の兄弟〟に 勇士から贈物

軍國に咲出た快話題

〝千人針兄弟〟京城旭町一ノ二九重本惠美治ちやん（九）照幸ちやん（七）の本紙記事に感激した慟惻の勇士、步兵第七十八聯隊浦林二等兵は軍務が忙しいため兄弟に會へないのを殘念がりながら、三十一日本紙販賣店成文堂龍山支店を訪れ『感心な千人針兄弟にこれを贈つて下さい』と重い小包を託した、早速開けたところ、お母さんの愛子さん（三〇）は溫かい兵隊さんの情に感激しながら二人の子供に包みをあけさせると、腕白の喜ぶ樣な珍しい帽子や運動帽、パンツ、繪本、ゴム毬、陸軍帽その他子供が喜びさうなプレゼントがどつさりつめ込んであつた、千人針の兄弟は『お母ちやん、これ』『いゝなあ、運動帽だ、あツ、こんなのもあるよ』とクリスマスの夜にサンタクロースのお爺さんが訪れた以上の大はしやぎ方、思はず側でホロリとなりながら愛子さんは語る

『なんと申上げてよいか、唯感激の外ございません、身體が惡くて赤十字病院の御厄介で入院手術するとか出來まして退院したばかりです、身體がよくなつたら是非兵隊さんにお會ひしお禮を申上げたいと思つてゐます』【寫眞（圓內）浦林上等兵（下）勇士からの贈り物に喜ぶ兄弟と母親】

原田中佐等の遺骨けふ出發

南苑、團河村、廊坊の戰闘で戰死し遂に北支新戰場の露となつた原田中佐、大塚、千葉、伊藤の各中尉及び大澤少尉の遺骨は九月一日午前十一時十一分京城驛發の列車で內地へ歸る、なほ原田部隊長の遺骨は龍山驛から同列車に乘車、同隊內地へ

京日發聲ニユース

日支事變映畫大會

北支事變より上海に於けるわが空軍の活躍に至る實況第一報より第十三報まで

二日三日（兩日とも午後一時より三回づゝ上映）（場內整理のため一人十錢申受く）

於 仁川 飄館

主催 京城日報仁川支局

またも滿員

【本社の事變映畫大會】本社主催の北支、上海事變ニユース・トーキー映畫大會は三十一日午後七時半から府民館で開かれた午後六時早くも入場者がつめかけ定刻には既に滿員、北支に、上海に赫々の皇軍の勇姿を銀幕にみて觀衆はすつかり感激、興奮し大盛況を極め午後九時四十分閉館した【お斷り】定刻前滿員となりましたので御入場出來なかつた方も多々ありました、惡からず御諒恕願ひます

話題

☆……いよ／＼常設消防の實施と共に京城旭町一丁目消防隊では行動本部として町內の空地に屯所を新築することになつたが、何がさて戰時のことである、町內の材木屋さんから角材や板材が出る、町內の大工さんが早速鉋と鋸をもつ、建具屋からお誂へ向のガラス戸が持込まれるブリキ屋はトタン屋根を張る

☆……かくて堂々たる木の香も新しい消防屯所がたつた半日で出來上つた、そこへ町內の紅白から祝ひの紅白餅が屆けられてめでたく手輕な落成式、町內でも『旭町一丁目は勝榮のデパートだ』と今更のやうにビツクリしてゐる

☆……【珍名辭典】新安州に細川虎痴狼さんがゐる

けふの天氣

晴れたり曇つたり（きのふの最高溫度三〇度三）

化學の力―日本の誇！

確實絶好の獨專有利事業

愛輪家に急告 遂に完成發賣

陸軍推奨 むかゐえき（パンク自動修理劑）

用途 自轉車、リヤカー、人力車、自動車、オートバイ、ダツトサン（自轉車一臺分 金七十錢）

銃彈貫通試驗

本品は興亞氏が非常時日本に於ける國防資源のもとに十有三年間の研究、努力の結果に於て效成し且つ陸軍の兵器部に於て効力試驗の結果推奨せられたる偉大なるパンク自動修理劑であります。本品を一度自轉車、リヤカー、自動車、オートバイ其の他チューブ使用のゴム輪に注入すれば數百回のパンクの侵入に即應し自動的に修理されて走行を續ける事が出來チューブの壽命も長くなり實に理想的の商品にして都會に限らず特に交通不便の農村にては非常に重寶な大衆的必需品です。

一、電報配達の自轉車が途中でパンクしたら？
一、乘合自動車が途中でパンクしたら？
一、消防自動車が途中でパンクしたら？
一、學生の自轉車が途中でパンクしたら？
一、トラツクが途中でパンクしたら？

其の他パンクの爲に起る精神的、物質的の損害、悲喜劇等枚擧に遑ありません、むかゐえきに依りパンクの不安を一掃し萬事解決す。

◎獨占的有望確實事業として販賣普及をお奨め致します。

各府縣代理部相談に應ず カタログ規定送呈

東京市日本橋區小舟町一丁目七番地 光輪化學工業株式會社

日本勸業證券株式會社京城支店

本店 東京 日本勸業銀行構內

割引十五、六、七回は今月初抽籤が濟みましたが十圓で御買受致します其他の割引債券も十圓以下になるものはありません割引債券には税金は一切かゝりませんから噂の増税問題では相場には些の影響もありません而して人氣の平靜と共に證券界の異彩として目覺しい活況を呈するのは必然と思はれます債券は三千圓百圓十圓等の福運あるばかりでなく預金に比較しましても遜色のない好利廻りを示して居ります以上の諸點を吟味して戴きますと債券買の安全且御有利なことが御諒解になります

推奨債券……十三、四、五、六、七回値段……十圓十錢

京城府南大門通二丁目二十八番地 振替京城二一九七・電話本局四〇五四

專門製作販賣 神輿・御宮・太鼓（カタログ贈呈） 本店・東京 錦屋神佛具店 京城黃金町三丁目電車通 電話本局一七五五番

秋の公休日には何はさてをき明朗な慰安を、自然に寫す ハトリスタヂオに 長谷川町京城ビル 電本五八三二

タイプライター生徒募集 英、邦文科晝夜間共 京城南大門通四 商工ビル內 京城タイピスト學院 入學隨時 電話本局五七三三

醫學博士 岡上新吉 岡上產婦人科 京城府西四軒町（高野山下）電本5745

△產婆看護生徒募集 福岡市水茶屋福岡產婦人科病院內 內務省指定 福岡產婆學校

お茶は 本町五 清元園

京日案內 五號活字十五字詰一回五行一圓五十錢 限度各一回毎に五十錢 增加料金は前納の事 [illegible]

シン ガーミシン中古品買受け度し御一報御譲り下さい 電本五三二一 小林

店員 [illegible]

貸家 [illegible]

採用 [illegible]

電話 [illegible]

軍手 [illegible]

犬猫 [illegible]

タイ [illegible]

特別案內

各地外務員招聘 [illegible]

外務社員招聘 [illegible] 第一生命保險相互會社 京城支店

妻【16】

小島政二郎作　宮田重雄繪

東京 (二)

人の氣はひを感じて、鈴子がふと目を離すと、白い服を着た大女春子が、怪訝な顔をして立つてこつちを見込んでゐた。

『あら私――』

始めて訪ねて來た先で、居睡りなんかしたはしたなさを恥ぢて鈴子は慌てゝ居住まひを直した。

『まあ――』

春子の方でも、やつとそれが鈴子であることが分つて、傍へ來て膝を突くと、

『よく來たわね』

さう云ひながら、懷かしさうに手を取つた。その一々の動作が、鈴子の目には垢拔けして寶に美しく見えた。さう云へば、黑づくめの制服のスタイルと云ひ、着こなしと云ひ、憧れ憧れしてその制服に感心されてゐた。

二人は向ひ合つて、膝と膝とを突き合はせたまゝ、別れて以後の消息を、息を吐く暇もない位の早口で傳へ合つたりした。

『それで、あなた、どこか學校へでも入學しに來たの？』

最後に春子が聞いた。

『うゝん、それはいゝんだけれど、私、何か働いて自活したいと思つて、東京へ出て來たのよ。』

鈴子は正直に身の上を話した。

『まあ――』

思ひも寄らぬ友の身の上の轉落に、春子は目を見張つた。

『ほんとになあ――大いに怖いでせうね、東京にも、私なんか使つてくれるところは――』

『さうね。何しろ地方にあぶれた人間が、五萬と東京にはゐるから――』

『何でもいゝわ、覺悟はしてゐるの。何でも働いて見るわ。』

『出來れば、何か雜誌記者が見たいなことをやつて見たいと思ふんだけど――』

『雜誌記者ね？あなたとすれば、さう云ふ志望を持つのは當然だわ。何しろ女學校第一の文章家だつたんだから――』

『まあ、止してよ。井の中の蛙よ、私なんか。』

『さう謙遜したら切りがないわ。今の時代は、心臓を强く持つてゐなかつた日には、一日だつて生きて行かれないわ。だから、校中第一の文章家と云ふ誇りを持つてゐなければ駄目よ。』

春子の話を聞いてゐるうちに、東京の生活戦線の凄まじさが思ひ遣られて、鈴子は恐ろしくなつて來た。

『何彼につけて、いろ／＼智慧を貸してね』

春子一人が命の綱に思はれた。

『この節は、どこも試驗を行つてゐるわ。雜誌社へ這入るにも、一應試驗をされるんだつて聞いたけれど。一つの椅子に、百人二百人と云ふ應募者だと云ふから。』

『まあ大變ね』

『あなた誰か文壇者と近附きない？』

『ないわ。』

『その雜誌に關係のある、さう云つた人に推薦して貰へるといゝんだけれど――』

『駄目さうね、とても就職の望みなんか。』

『まだ早いわ、投げちやふのは。』

『だつて――』

『まあ、二三日待つてゐらつしやいよ、私、方々聞き合はせて見るから。』

『妻』梗概　太田鈴子の家は、町の古い老舗であつた。すくすくと育つたその家が沒落し、父と兄が新しい商賣の資金を得るために、彼女の身體を賣つて呉れと賴む。いかに父兄の賴みといつても、これぱかりはと、鈴子は家出を決意し、女學校時代の親友いね子の家を訪れる。そこで金策し、上京の車中移動警察の手につかまつたが、父の知人杉浦代議士によつて救はれ東京の地を踏んだ、そこで親友大友春子を訪ねて、身の振りかたを相談する。

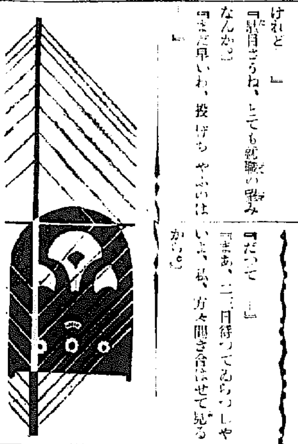

ラヂオ風景 8・25
"非常時の秋"

出演　菊波正之助外
演出　伊馬鵜平

第一景　會社員の出動　辰野九紫作

某ビルの階上の大食堂、同じビルの中の或る會社の社員補充募集が、出動することになつた。これから非常時にその選別會が開かれようとする。男の社員は既に戰線に出征したものも多い。事務員、タイピストなどもずつと女子の進出がめざましく……一方、女子事務員、タイピストなどは若干が話題に上る。同じ社から出征軍人を出した誇りを各々感じてゐる間に、相

第二景　樂屋の千人針　伊馬鵜平作

當年配の鶴長が來て、更に話の花が咲く――やがて重役が來着、送別宴が愈よ開かれる――

三人よれば姦しい、といはれる女ばかりの世界、レヴュウ小屋の樂屋。千人針に頼まれてみんなせつせと眞心籠めて縫つてゐる。そのうち、隱してゐた年がバレたりなどいろ／＼と舞臺裏の景が浮き出たりしてゐるうち、出番の時合先生が出動されることになり、一同の喝采を受け舞臺の歌の合唱のうちに出立することになる。

第三景　お祖母さんご孫　中村正常作

女學生が三人、郊外を走る出動兵士を見送つて、萬歲々々を叫んでゐると、年をとつてモーロクしたお祖母さんが年はとつても氣は若く大いに愛國心を發揮する。そのうち、兄さんの武夫君に通知が下り賑やかに出てゆく。

第四景　ねえさんの非常時　乾信一郎作

或るお屋敷町の通り『坊ちやん御飯』と呼びに出たねえやさん、これも同じく坊ちやんをさがしに出たお隣のねえやさんとバッタリ出會ふ。お互に坊ちやんが毎日戰爭ごつこに夢中の話からいろ／＼と話が始まり、國を護ふる氣持は同じであると意見の一致を見る。そこへ、坊ちやん達が歸つて來るといふ御頭の微笑しい一景。

第五景　大衆食堂の千人力　南達彥作

民衆的をモツトーとして非常に繁昌する場末のとある大衆食堂――集金人、職工、交換手、學生といふ種々雑多の客が冷氣一杯、戰事話　世間話の花を咲かせてゐるところへ、食堂のおやぢが、甥が出動することになり、千人力を書いて貰ひに來る。九百九十五まで書いて貰つたが、あと五人足りない、といふ所へ入つて來たのが一人のお相撲さん、五人力といふので、こゝにはじめてたく千人に達した。そこで、そのお相撲さんお禮へはとて開かれて註文したのはこれけまたカレーライス八分なつ

歌謠曲 【8・00】

德山璉
つぼみ

輝け鐵かぶと　伊藤松雄作詞　中山晉平作曲

敵は北支那御國はいるか、慰問袋に魂こめてタテガラタテ、ツと片假名だより、これぞ銃後の民の聲。敵は北支那帳濟ぐらし、國を護りのつはものならば、命惜しむなその名を惜しめ、明日の戰に腕が鳴る

想ひのこして　楠井まさ子作詞　三宅幹夫作曲

ひとめチラリと見たゞけで、忘れられない面影よ、どこの人やら名も知らぬ、ほんにはかない縁かいな

遠い海潮はるばると、文をやつたりもらうたり、慰問袋でむすばれた、ほんにはかない縁かいな

銃後の祈り　樋口晄雄作詞　佐々木俊一作曲

あなた今頃北支那の、赤い夕陽を背に浴びて、重き任務の歩哨線、何にも心配しないでね、お國の爲めに盡してね

便り書く手を憩めては、仰ぐお空のお月さま、斬壕照らすお月さま何にも心配しないでね、お國の爲めに盡してね

軍旗輝く　兒玉花外作詞　深海善次作曲

暴戻比なき支那の、東洋平和の破壞者に、勅發の緒を切りて、正義の日本いま起てり

皇國の春　伊藤松雄作詞　三宅幹夫作曲

電光石を碎く如き、鶴翼の矢か車の、大膽無比の飛行機に、敵機は落つるいなごのみ

昨日も吹雪今日も雪、晴い冷たい斬壕に、皇國おもへば花の春、異がたよりの押花は、咲いて散れとのなぞかいな

昨日も吹雪今日も雪、昨日の戰友は今いづこ、皇國おもへば花の春、銃をとる身は野あらしに、吹かれて消ゆる白露よ

家庭連續講座

非常時局と家庭生活

國民精神文化研究所員　關屋龍吉 【10・30】

戰爭は軍人だけの戰爭ではなく國民全部の戰爭である。戰場に戰ふ軍人達は實に吾々銃後の國民に代つて戰つてくれるのであり吾々銃後を守る者は、戰場に在る軍人と同じ緊張の下に國威の發揚に努力せねばならぬ、殊に國民の精神總動員が叫ばれて居る今日、國民生活の基本たる家庭における生活に於て、特にこの際認識して戴き度いと思ふ事々を

連續講談(第一夜)　一龍齋貞山

軍事探偵鐘崎三郎

今晩より三日間にわたる連續講談、一龍齋貞山の軍事探偵鐘崎三郎は、講談界の元老伊藤痴遊師の十八番ものであつたのを、後貞山師が痴遊師につき學び、貞山師獨特の口調に改めたもので、日清戰役に於ける我軍大勝利の蔭に活躍した勇士の功績をたゝへたものである

ラヂオのプロ

一日(水)　第一放送

午前六時(東)ラヂオ體操

同六時二五分(東)全國ニュース

同六時三〇分(東)運成佛講講座(一七)

同七時　天氣見込

同七時一分(京)朝の修養　日本高僧傳　天台宗(一)山口光圓

同九時二〇分(城)氣象通報

同九時四五分(城)料理獻立　子供のおやつ、ジヤム入オムレツ(同・講津)

同九時五五分(東)家庭メモ

同一〇時三〇分(東)家庭連續講座(一)非常時と家庭生活　關屋龍吉

正午(東)時報外

午後零時五分(大)吹奏樂　大阪市音樂隊　指揮　林　亘

一、行進曲「君が代」二、序曲「マドリツドの夏の一夜の思出」三、行進曲「堂々たる行進」

同零時三三分(大)國民歌謠　伊藤　大阪ラヂオオーケストラ　一、勇敢な水兵　二、血けむり　松原　操

同零時三〇分　ニュース　內田　榮一

同一時一五分(城)家庭の時間(朝鮮語・釜山)　家庭に必要な科學知識　美容　家

同二時三〇分(東)婦人講座　家庭生活に必要な經濟知識二、家庭經濟と臨時增稅　經濟學博士　服部文四郎

同四時ニュース(氣象通報・釜山講津)

同六時(大)連續童話劇　日出ちやんのお手柄(一)大阪放送童話研究會

同六時二〇分(東)コドモの新聞

同六時二五分連續講演　現下の支那(一)支那政治の動向　鷲澤與四二

同六時五五分(東)カレントトピツクス

同七時　ニュース外

同七時三〇分(東)講演　事變の擴大に處する國民、特に當局在郷軍人會員の覺悟　帝國在郷軍人會々長陸軍大將　井上幾太郎

同八時(東)歌謠曲　伊奏　日本ビクター管絃樂團　合唱　日本ビクター合唱團　一、輝け鐵かぶと　二、想ひのこして　三、銃後の祈り　四、軍旗輝く　五、皇國の春

同八時二〇分(東)ラヂオ風景　"非常時の秋"第一景會社員の出動　第二景樂屋の千人針　第三景お祖母さんと孫　第四景ねえやさんの非常時　第五景大衆食堂の千人力　菊波正之助　村田たけ子外

同九時(東)連續講談　軍事探偵鐘崎三郎(第一席)　一龍齋貞山

同九時三〇分(京)時報ニュース外

同九時五〇分(城)地方へのニュース(朝鮮語・釜山・〇津)

同一〇時(城)地方へのニュースレコード

同一〇時三五分(東)支那語ニュース(京城は第二放送)

一日(木)　あすの聞き物

午後零時五分(東)尺八と箏曲　木村　上童・外

同一時一五分(大)吹奏樂

同零時五分(大)吹奏樂

第二放送

同一時一五分　家庭の時間　美容　金　瓊

同六時　童謠と唱歌　京城少女會

同七時三〇分　課外講座　許　福　祚

同七時三〇分　講演　李　順　澤

同八時(東)歌謠曲

同八時二〇分　軍歌のおけいこ　鈴美合唱團

同八時三五分　安寧故調と俳唱　申快童

同九時　古謠　申　諾　君

午後零時五分(東)尺八と箏曲　木村上童・外

同七時三〇分(東)講演　海外に於ける放送の諸問題　遞信技師　荒川大太郎

同八時(東)浪花節

同八時三五分(東)長唄

同九時(東)連續講談　一龍齋貞山

同九時三〇分(東)時報

京日特選棋譜(16)

八段　高部道平
先　五段　小澤了正

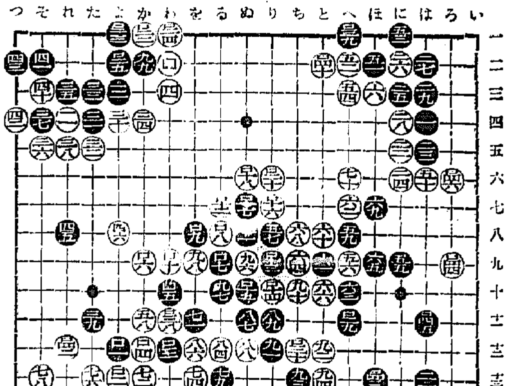

黑一より白百四十六迄

總評　覆面道人

惡果小活居

黑五は黑三との關聯上、黑五で黑十一の方と綜觀して、黑惡果以下白五十四と白強化で、上面が黑二十九迄だが、これも黑が面白くない活居の次第

白地固定六路

黑四十七は、五十四と付けが好い。それは以下白二十四の時黑二十五を五十の直下の所だと黑十五は二十二が好い。又黑十五は二十二に黑四十七は、五十四と付けるにその後の白模樣削減運動が好い。即ち白に五十と打たれて黑は固定白地となつた。殊に白四との間が六路もあつて、黑劍合ひ損から、先づ黑の敗兆があらはれた。即ち黑四十七を五十四でない事が殘念だ。

時機を逸す

しかし黑一と出た、その優先の勢力は强大だから、黑五十七で五十八と、即ち自己の左側を固めて白が上邊からその下を、どの方向から襲撃するのもよい。又黑五十九では百十四と後退の時だ。それは以下白六十八と成つて、黑五十七が白六十八の堅面に密着して黑の惡果となつた

感想に共鳴す

なほ黑七十三で、黑百一、白百四と替つてその時黑七十三でも遲くはない、それは白を七十六と飛び込ませぬ、先手防備の巧い交換等も白は逸して、以下白百六と、即ち白百六は左側と上面との兼備で、換言すれば一人二役。そんな人に黑は出られて、ハッと行止つた。實はこの時小澤君は投げたかつた、と感想をもらしたが、全くその通り、と評もこれでお終ひにしよう

連續講演　六・二五

現下の支那(1)

……支那政治の動向

鷲澤與四二

鷲澤氏は元代議士で會社重役で支那事情通

時局は愈よ日支の全面的衝突となり、實質的に眞の非常時となつた。故に最も急速にその目的を達しなければならず、當局に於てもここに全力を注いで居られるのであるから、此抗爭の出つて來る所及び支那民衆と軍隊、蔣介石を始め各領袖の心理、南京政府の地位及び將來に於ける支那政治の推移等最後に時局收拾に影響する處の諸般の事情を述べて、今後の戰爭人物及び政治動向と云ふ樣な事を述べて見たいと思ふ

法人登記公告

長湖院金融組合理事當田知己へ昭和拾貳年七月參拾壹日解任セラレ同日利川郡清渓面長湖院里參九番地ノ四崔鍾厖就任セラル右昭和拾貳年八月拾壹日登記

京城地方法院利川出張所

商業登記公告

鐵原倉庫株式會社變更取締役鐵斗金圓燉李升雨代表取締役崔取締役尹東柱及監査役崔咐範ハ辭任ス新ニ取締役李光浩昭和拾貳年七月參拾壹日定時株主總會ニ於テ再選セラレ各重任シ新ニ取締役崔名煥鐵原郡鐵原邑外村里五七七番地朴費珪取締役ニ選任セラレ同日就任シタリ右昭和拾貳年八月拾貳日登記

京城地方法院鐵原支廳

商業登記公告

振安自動車運輸株式會社昭和拾貳年七月參拾壹日各株ニ付キ拂込ミタル株金額ヲ拾七圓五拾錢也ト變更ス右昭和拾貳年八月拾參日登記

京城地方法院安城出張所

法人及商業登記公告

水原金融組合理事赤木直枝昭和拾貳年七月參拾壹日辭任同年八月日水原郡水原邑本町二丁目百拾壹番地青木貞介理事ニ就任右昭和拾貳年八月九日登記

烏山第二金融組合理事川畑周藏昭和拾貳年七月參拾壹日解任同年八月九日水原郡城湖面烏山里五四八

法人登記公告

番地ノ六黃田知己理事ニ就任株式會社京畿國昭和拾貳年七月參拾壹日新株各株ニ付金七圓五拾錢拂込ヲ完了一株ノ拂込金額ヲ金貳拾圓也ト變更右昭和拾貳年八月拾參日登記

京城地方法院水原支廳

法人登記公告

橋洞殖產契(變更)主事秉吉昭和拾貳年七月參拾壹日解任シ左記ノ者選任セラレ同日就任ス論山郡九耳面住谷里貳拾番地主事並表……社谷里八拾八番地主事……右昭和拾貳年八月拾參日登記

全州地方法院

商業登記公告

株式會社朝鮮殖產銀行(變更)代表取締役及取締役國分丁ノ退任昭和拾貳年七月參拾日伊森明治代表取締役及取締役ノ者再選セラレ同日京城府南米倉町貳拾參番地本嘉三郎臨察役東京市世田谷區千駄ケ谷四丁目六百番地木村雄次同京城府北町四拾壹番地金季洙代表者伊森明治右昭和拾貳年八月五日登記株式會社東一銀行(變更)昭和拾貳年七月貳拾七日左記ノ者取締役ニ就任ス取締役京城府南大門通壹丁目壹番地河口與四郎京城府南大門通壹丁目壹番地三谷俊博右昭和拾貳年八月七日登記

全州地方法院群山支廳

有毒な鉛白は斷然禁止と成りました！

チタニウムに特殊の成分を配合せる

サーワ白粉

顔面、襟、湯化粧、隱し化粧、顔直し、皆此一品で出來る

專賣特許　白粉の素

サーワ白粉(固形製)

三和固形白粉の特長

一、ミツワ「酸化チタニウム」に特種の成分を配合した、口に入つても害のない完全な無鉛無毒白粉です。
二、從來の有害な鉛白と殆んど同じ位に、のびよく、その感觸が美麗しく明朗です。
三、普通の無鉛白粉は乾くと結晶を起して溶解せぬが、本品は何時でも水によく溶解して永く置いても變質等しません。
四、塗けた白粉が襟に着かず汗に崩れず剝落る事がない、又年寄の人でも白粉が肌にピッタリと馴染で時が經ても浮きません。
五、白粉燒や斑點などの出來る憂ひなく湯屋日焼を防ぎ、亦何處の濃裝へ行つても褪色變質などしません。
六、粒子が非常に細かく特に被覆力が大きく永へる爲め普通白粉の半量以下三分の一位で充分、而して美しく經濟的に保します。
七、濃淡の化粧すべて水刷毛がよく利き、水刷毛を用へば自然と艶よく永へて生彩ある化粧となります。
八、寫眞を撮影して美しくことは、他の化粧の場合とは全く違つて目鼻立ちが實にくつきりと鮮かに寫ります。
九、襟、顔面、手足までも完全に「湯化粧」が出來、白粉が地肌に滲込んだやうに美しく落着いて眞から色の白い人の肌の樣になります。
十、白粉を附ける肌は必ずミツワ石鹼をお用ひください、其理由はお化粧の仕上りの實際を御覽になればよく判ります。

固煉(白色・肌色)　各三五　六〇
煉(白色・肌色)　各三五
水固形(白・新肌色・肌・濃肌色)　各三〇・五〇
固形(白色・肌色)　各一〇・二〇
粉(白・新肌色・肌・濃肌色)　各二〇・四〇
クリーム白粉　五〇
コンパクト　[大型]一圓〇〇　[小型]一兩種〇〇　六〇

白色と肌色の二種
定價金拾錢
大型金貳拾錢
一圓凡そ千數回に用ひらる
大型は其倍量

◎ミツワ石鹼本舖　東京・兩國　丸見屋商店　振替東京一〇一番　電話浪花代表(67)ニニ一一

B.40

M 152

體位向上は先づ國民病「蛔虫」下しから

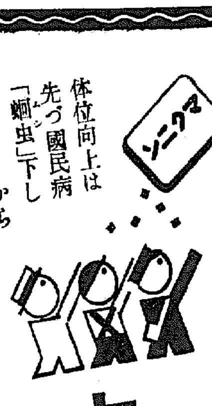

本日マクニンデー

虫下し

のみやすく
ヨク効いて
害がない

1 効力强く副作用なし 中毒作用ナシ
2 一死虫で排出するから不快感がない
3 一回の服用で安全
4 下劑の必要ナシ 甘くて服みやすい

一粒入(大人)　30錢
二粒 1.00
ゼリー .20 .50 1.00 2.00
錠劑 .30 .75 1.35

發賣元　株式會社　藤澤友吉商店

純性酵素製劑 ヴイタミン含有第一位

消化ホルモン

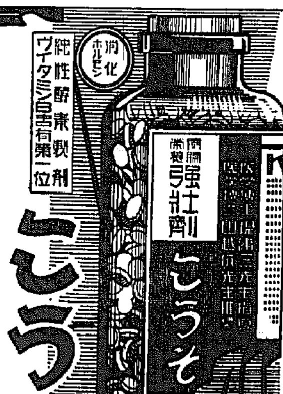

こうそ

消化と榮養の二重作用――數ある製品の中から

インテリゲンチヤ　智識階級はこうそを撰ぶ!!

暑熱と苦闘の後に迎へた初秋に――赤痢疫痢腸チフスの予防に――こうそ――價格最低無比有效第一

價格　三〇〇錠一・二〇　一〇〇〇錠三・三〇

朝鮮總發賣元　朝鮮こうそ配給所・京城こうそ會

京城府本町三丁目一二一　電話本局七六一一・四五五一番

(市内著名藥店で扱つて居ります)

地方で御手に入り難き場合は京城酵素會發賣元に御注文下さい送料負擔

牛田式

噴霧器

構造簡單、噴霧強大
果樹、蔬菜、園藝、消毒用

圖錄進呈

在庫豐富

朝鮮代理店　京城出張所　明泰商會

京城府黃金町一ノ一八
電話本局三三〇一番
振替京城二〇五三番